SA VEU

DE LLUCMAJOR

REVISTA DE INFORMACION GENERAL

Guarda del IV Volumen de la «Historia de Llucmajor» del Dr. Bartolomé Font Obrador, presentado el pasado martes, día 12 de los corrientes.

Foto de Francisco Llompart Mayans.

Nº 20 **Extra Ferias 82**
64 págs.

CA'N BERNAT

ALTA FIDELIDAD SONIDO E IMAGEN

San Miguel, 51 – Tel. 66 09 92
LLUCMAJOR

Gama Video para los 82

5 años de garantía

JVC
VICTOR COMPANY OF JAPAN, LIMITED
TOKYO, JAPAN

EDITORIAL

Nº 20

12 octubre 1.982.

REVISTA QUINCENAL

Director:
Agustín Solivellas Clar

Colaboradores:
Blanc
Miguel Puig Prohens
Miguel Martí Mascaró
Gabriel Ramón Juliá
Arnaldo Tomás
Juan Quintana
Bartolomé Sbert
Bartolomé Sbert Junior
Mateo Monserrat Pastor
Mateo Quetglas Juan
Pedro Tolosa Cardell
Clemente Garau Salvá
Juan Salvá Caldés
Archivo Club de Jóvenes
Juan Clar Coll

S'ARENAL

Bartolomé Sbert Barceló
Bartolomé Sbert Nicolau
Gregorio Ojeda
Frederic Marqués

Coordinador deportivo:
Juan Quintana Castell

Fotografías:

Fotos Fermín
Fotos M. Clar
Mut Fotos
Fotos Valeriano
Archivo Sa Veu de Llucmajor
Fotos Garcías (Campos)

Imprime:

EL DIA de Baleares
Rey Sol, S. A.
Gremio Herreros, 42
Teléfono 20 12 13
Palma de Mallorca

EDITADA POR EDITORA LLUCMAJORERA S. L.

Calle Mayor, 69. Llucmajor
Redacción/Administración
Publicidad: Calle Mayor, 69
Llucmajor- Mallorca

Depósito Legal
PM 212/1982

La segunda quincena de septiembre de 1.981, se ha cumplido un año, apareció en primer número de nuestra Revista.

En nuestro primer Editorial hacíamos protesta de llucmajoreidad. Queríamos enraizar con nuestras propias raíces y así nos proponíamos ser continuadores de aquella otra «voz» que allá por los años, 11, 12.. 14.. 18... 20... etc-?- se llamó en aquella ocasión, «El Heraldo de Llucmajor», y que se había extinguido:

«Avui a l'any 1981, surt una nova revista que, amb tota l'influència del temps i del canvi que ha fet la nostra Vila, vol ésser un molt leal continuador de la feina que començà aquell periòdic».

«Sa Veu de Llucmajor» vol ésser una publicació que ompli aquest gran espai que actualment té olvidada la informaciò local, volem ésser una Veu que servesqui amb imparcialitat els interessos del nostre Poble, i serem una Veu que estarà oberta a tothom. Per això volem que el Poble participe a la nostra Revista».

«Per altra part creim que la Revista ha d'ésser una cosa que arribi a tots, a S'Arenal, a Gràcia, a S'Estanyol o Cala Pi, etc... per a nosaltres tot té la mateixa importància, tots els llocs del nostre terme són Llucmajor».

«Així ja ho veis, volem ésser una Revista de Poble i feta per gent del Poble, això vol dir que estam a la vostra disposició, que volem col.laborar amb tot alló que signifiqui un pas endevant pel nostre poble y que estam convençuts, més que mai, que servirem per lo que ens hem proposat, que és fer un Llucmajor millor».

Así eran nuestros propósitos y creemos que hemos sido fieles a ellos. Precisamente por esta fidelidad y nuestro firme propósito de imparciales, ya en nuestra corta andadura, un año, hemos sufrido nuestras penalidades y sinsabores. Peró nos hemos propuesto mantenernos firmes en nuestra trayectoria y así seguiremos: una Revista de todos y para todos.

Hicimos también profesión de bilingüismo para ser mas abiertos y no discriminar a nadie y creemos que lo hemos conseguido.

En el I Aniversario, como en todos, debemos brindar y hacer votos. Sea nuestro brindis una expresión de gratitud para nuestros colaboradores que, desinteresadamente, siempre han aportado sus trabajos con puntualidad y gracias a ellos ha sido posible nuestra Revista.

Gratitud a nuestros anunciantes y suscriptores por la buena acogida que nos han dispensado y que con su constancia nos animan a mejorarnos en todos los aspectos.

Gracias a todos nuestros lectores que asiduamente leen nuestra Revista ya que por ellos son nuestros desvelos y ansias de complacerles cada vez mejor.

Un voto de larga vida a nuestra Revista y a todos Vds. colaboradores, anunciantes, suscriptores y lectores.

Y ya que estamos en Ferias extendemos nuestro deseo para que todos obtengamos una buena «fermança».

Gràcies y molts d'anys!!!.

PICANT

Y claro, como sucede siempre en estos casos, muchos echan la culpa de la sequedad goleadora al entrenador Jaume, que no sabe plantear bien los partidos, o no sabe arriesgar lo necesario en los encuentros en casa. Porque ahora resulta también, al decir de algunos, que el artífice de los éxitos del España y ascenso en la pasada temporada no fué Jaume, sino Salas.

Parece que una pandilla de gamberros la he emprendido con el Paseo Jaime III, y están haciendo de las suyas de manera reiterada, amparados por la falta de vigilancia de aquel sector, como de los demás, pues es un hecho que la llamada «Dedicación exclusiva» de la Policía Municipal no ha servido más que para obtener una sustanciosa mejora en sus haberes, pues como digo, en cuanto a protección y vigilancia, como no nos encomendemos los llucmajorenses a nuestra Señora de Gracia....

Ya se están cruzando apuestas en el sentido de que, de los actuales representantes consistoriales, ninguno continuará en la renovación del Ayuntamiento, sobre todo con el nombre de U.C.D.- P.S.O.E., siguiendo con la consigna de la desbandada y general deserción. Con todo, digo yo, siempre quedarán para la historia del primer Ayuntamiento democrático, con todos sus aciertos y equivocaciones.

Las Ferias de Llucmajor, en la época actual, transcurren bajo el signo de las contradicciones. Por una parte, tenemos una población azotada por el paro y las dificultades económicas consiguientes, agravadas por la baja rentabilidad de un fruto que siempre fue de vital importancia para el ahorro y sustento de tantas familias llucmajorenses: y por contra, tenemos un Ayuntamiento que organiza las Ferias como si estuviéramos en los mejores tiempos, pues se gasta el dinero de manera tan espléndida como sorprendente en concursos, trofeos, regalos, etc,

3 preguntas sin respuesta:

¿Cuándo se terminarán las obras de la nueva Ronda?

¿Cuándo se arreglará la carretera de El Arenal?

¿Qué se hará con el solar de Can Mataró?

¿CON DOS VECES NO BASTA? Nuestro Ayuntamiento vuelve a la carga con sus fallos garrafales, ya lo indicamos en el número de ferias del año pasado, suponemos que saben por dónde van los tiros, sí señores, es por la situación otro año más de los «COCHESITOS DE CHOQUE», ¿o es que es necesario que haya víctimas para que la Corporación recapacite?

Llucmajor

Si prens la tranquil sendera
que va cap a Mitjorn
procura partir de jorn
que llarga costa t'espera.
Al final de la carrera
damunt un turò escampat
veuràs mon pobla estimat,
la vila lluchmajorera.
Pareix la rica pubila
d'aquells agres mitjornès;
treball, cultura, progrès
dins el meu pobla s'estila.
Dins una ermita tranquila
a s'arracer d'un penyal
dalt un bell trono real
tè sa patrona ma vila.
Verge de Gracia encisera
que del cel varau baixar
per favorí i governar
de Llucmajor la barquera.

Maria Esteve de Vicens. 1935.

Carpintería metálica

CARDELL

C/ Médico Fco. Aulet, 75. Telf. 66 04 96.
Llucmajor.

Cárnicas Semar, S. A.

LES RECUERDA QUE AL COMPRAR SUS PRODUCTOS CARNICOS EXIJA GARANTIA SEMAR

"EL BON GUST MALLORQUI"

Rvdo. Tomás Monserrat, 6 y 8

Teléf. (971) 66 01 57

LLUCHMAYOR (Mallorca)

Viaje gratis con Viajes XALOKI. S.A. y SA VEU

FIN DE SEMANA LONDRES

Remita este cupón a:
Viajes XALOKI, s.a. y tendrá derecho a participar en el sorteo del 13 noviembre 82, el cual se celebará ante notario, siendo el agraciado informado particularmente, asi como a través de esta revista.

C/Maria Antonia Salvá, 38 -El Arenal Tef. 267450

Nombre .....
Domicilio .....
Teléfono .....
Ciudad .....

VIAJES XALOKI

Le sugiere:

INDIA-NEPAL-BALI ____ **Noviembre**
Islas SEYCHELLES ____ **Noviembre**

Informes y Reservas: **VIAJES XALOKI s.a. S/Maria A. Salvá, 38 EL ARENAL TEL 26 74 50-54-58**

Cada quincena un personaje

por Tomeu Sbert

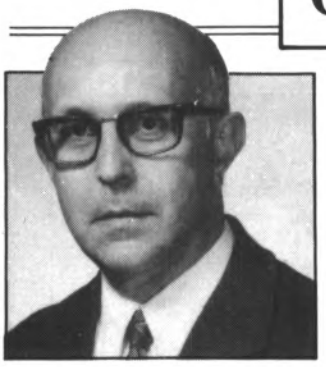

Mateo Monserrat Pastor

Estando en pleno tiempo de ferias había que buscar para esta sección quincenal a un hombre que conociera bien la problemática ferial llucmajorense. Muchos hubieran podido contestar con espríritu de causa, pero nos hemos decidido por Mateo Monserrat, teniente alcalde de cultura durante más de una decena de años, quizás en toda la historia de Llucmajor es el hombre que ha estado en el responsable cargo más años de forma ininterrumpida. Conocedor a fondo del tema, con todo su caudal de problemas a resolver y conocimiento del esplendor ferial visto por dentro, nuestro personaje de hoy ha contestado así a nuetras habituales 40 preguntas.

1.-¿Nombre completo y ficha familiar?

Mateo Monserrat Pastor, casado con María Salvá Castell, tengo 60 años, una hija. Profesor Mercantil y diplomado en ciencias E.G.B.: profesional de la enseñanza con larga experiencia en la docencia, extendida su actividad profesional en varias empresas.

2.-¿Qué le gusta más de la vida?

La familia y poder ser útil a los demás

3.-¿Y lo que menos?

La hipocresía y la envidia.

4.-¿Un nombre?

María

5.-¿Un color?

El verde.

6.-¿Que opina del divorcio?

Bien regulado, en algunas ocasiones, puede ser aplicado.

7.-¿Qué espera de las Ferias 82?

Que sean un año más todo lo esplendorosas que deseamos.

8.-Vd. fue durante largos años teniente alcalde de cultura, en un tiempo que mucho estaba por hacer todavía. ¿Cómo ve hoy la labor que se realiza en este sentido?

Todo lo que uno puede hacer está en función de la necesidad o de la creatividad y viene todo marcado según los tiempos en que se actúa. Hay cosas que hoy no darían resultado o no se harían igual pero que en su momento si lo dieron. Es bueno ver como aquella labor iniciada se prosigue y en algunos casos hasta se ha mejorado, como debe ser.

9.-¿Cómo definiría brevemente la transformación y reactivación de nuestras Ferias?

Efectivamente nuestras Ferias decaían por la evolución de los tiempos. En 1.960 hubo el primer intento de reactivación lográndose resultados positivos, pero es en 1.967 en

Snoopy's
DISCOTHEQUE
EL ARENAL (MALLORCA)

que se les configura como son en la actualidad dotándolas de un aspecto cultural muy amplio y al mismo tiempo de promoción artística y ganadera.

10.-¿Y en el día de hoy, qué?
Es una satisfación contemplar como aquellos desvelos han dado sus frutos y también es motivo de contento ver la mejora que ha supuesto, actualmente, la incorporación a la Feria de «Sa Mostra» de nuestros productos. Todos los llucmajorenses debemos sentirnos orgullosos de nuestaras Ferias y colaborar activamente en su éxito.

11.-¿Piensa presentarse a las próximas elecciones municipales?
No es mi intención.

12.-¿Su mayor virtud?
Procuro ser comprensivo.

13.-¿Y su mayor defecto?
Ser, en alguna ocasión, un poco altisonante.

14.-¿Qué entiende por amistad?
Estar dispuesto a ayudar al amigo.

15.-¿Qué entiende por política?
La administración de los bienes públicos en beneficio de todos.

16.-¿Qué entiende por amor?
Entrega.

17.-¿Un hecho importante en su vida?
Cuando en agosto del año 1936 fui sacado con vida de entre los escombros de nuestra casa bombardeada en la calle de Bons-Aires, núm. 13.

18.-¿Un partido político?
Cualquiera que se sitúe en una prudente moderación.

19.-¿Qué debería hacerse en el solar de Ca'n Mataró?
Tal como estan las cosas, una zona verde.

20.-¿Qué le falta a Llucmajor?
Iniciativas.

21.-¿Qué le sobra?
Inactividad.

22.-¿Qué aprecia más en un hombre?
La firmeza y lealtad.

23.-¿Y en una mujer?
La honestidad.

24.-¿Un plato y una bebida?
Arroz paella y Piña-Puig.

¿Pintor favorito?
El Greco.

26.-¿Un músico?
Verdi.

27.-¿Literato?
Pérez Galdós.

28.-¿Un instrumento musical?
El piano.

29.-¿Un científico?
Newton.

30.-Volviendo a las Ferias ¿se atreve con un juicio crítico en la actualidad?
Bueno, sin entrar en el juicio crítico, diré que admiro al alcalde Miguel Clar Lladó y al actual Consistorio por el hecho indiscutible de que habiendo sido el primer alcalde y Ayuntamiento democrático han tenido que afrontar un difícil período de transición y evolución que los siguientes ya no tendrán que arrastrar.

31.-¿Qué alcalde o alcaldes de tiempos pasados definiría Vd. según su juicio como el mejor o mejores, en sentido general y particularmente en el aspecto ferial?
Yo creo que los que he conocido, en alguna medida, han sido buenos. Pero ha habido algunos que las circunstancias les han colocado ante situaciones más problemáticas y de su competencia han dependido soluciones que podían o bien ser satisfactorias o resultar catastróficas. Le citaría no uno, varios, en concreto cuatro, de entre los que he conocido y recuerdo, sin menoscabo de los demás, D. miguel Mataró, D. Bartolomé Sastre, D. Mateo Monserrat Calafat y D. Gabriel Ramón Juliá.

32.-¿Qué opina de la actualidad de El Arenal?
El Arenal es como un hijo que se ha hecho mayor. Tarde o temprano tendrá que hacerse algo en el sentido de que la complejidad de su crecimiento obligará a no poder llevar su administración como hasta hoy se ha venido haciendo.

33.-¿Un personaje popular local?
Agustín Solivellas.

34.-¿Un deportista en la historia de Llucmajor?
Matías Llompart «Diego», futbolista en la demarcación de portero.

35.-¿En que lugar quedará el España, III División, esta temporada?
Sobre el 14 ó 15 lugar de la general.

36.-¿Una película, un actor, una actriz?
«Pigmalión», Leslie Howard, Grace Kelly.

37.-Se dice que la galardonada «Coral Llucmajor» está a punto de disolverse, ¿qué piensa, que opina sobre ello?
Aunque se retiren cargadas de honores no debería haberlo hecho sin haber asegurado la pervivencia de la misma «Coral».

38.-Sr. Monserrat ¿Qué experiencia personal le reportaron sus 12 años como titular de una tenencia de alcaldía?
Trabajo y sinsabores y la satisfacción de haber logrado lo que nos propusimos.

40.-¿Quiere decir algo que no se le haya preguntado?
Invitar a todos los llucmajorenses a colaborar en la reactivación de nuestro pueblo en todos los aspectos.

Muchas gracias por sus respuestas y terminamos con palabras del ilustre pregonero ferial de este año, Dr. Font i Obrador, Veniu tots a fira!.

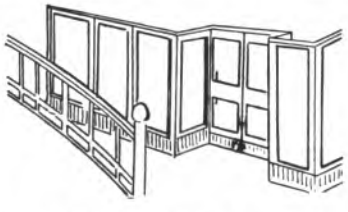
Hierros artísticos
y forjados
Especialidad en carpintería
de aluminio
CERRAJERIA
Jaime Maimó
Villa de Madrid, 4
Avda. Carlos V, s/n Tel. 66 06 82
Llucmajor

Rafael Puigserver
PINTOR DE COCHES
Particular: Oriente, 66
Taller: Marina, 96 - 100 - Tel. 660903
LLUCHMAYOR

Reflexions abans que es cumpli el XIV aniversari de la fundació del Club Joves Llucmajor

Cada dia podem sentir pel carrer xerrades entorn al Club Joves, si bé aquestes xerradas no són gens favorables a l'única institució juvenil llucmajorera. Es creu que el Club Joves és només un centre de reunió i ball de determinadas classes socials. En part pot ésser que sigui així, però amb aquestes línies volem demostrar que aquesta institució ha estat l'única que ha vel.lat per el foment de la cultura dintre la nostra vila.

El Club Joves Llucmajor fou fundat l'any 1.967, el dia 21 de Desembre. El fundaren Agustí Solivellas i José Manuel Pades (a.p.d.), amb la co.laboració de Radio Popular formant part des d'aquest dia del Club d'amics de Radio Popular, amb el qui col.laboram.

La finalitat d'aquesta és formar i adidar a una juventud inconformista com és la nostra dintre tots els caires de la vida, tant dins el sentit esportiu cultural o musical. El Club està dirigit per membres de l'entitat elegits democràticament pel demés socis. El Club des de que fou fundat ha realitzat les següents activitats:

1.968.-Es realitza la inauguració del local social, que anam ocupant des de llavors. Es va realitzar també una gala pro-al.lots de Biafra i l'entrega de plaques conmemoratives a D. Mateu Monserrat i al comandant de lloc de la Guardia Civil.

1.969.-El club Joves homenetjà a n'el conjunt «Los Telstars» per la seva col.laboració desinteresada amb el Club, organitzant aquest un gran festival de música moderna. El prevere D. Pep Cabrinetti pronuncià una xarla damunt la juventut.

1.970.-El Club otorgà l'insígnia de plata a D. Andreu Martín Burguera amb homenatge a la tasca desenvolupada sient batle. També es realitzà l'operació «Rastrillo» dins el recinte del camp municipal d'esports a favor del nins subnormals i es realitzà el primer firó musical.

1.971.-S'Organitzaren el I certamen literari «Demana i

Cristaleria Llucmajor

JUAN MOREY

Acristalamientos de Obras - Espejos - Vidrios de Color - Decorados - Vidrios en General

Ronda Migjorn, 105 - Tel. 661493 - LLUCMAJOR (Mallorca)

Cerca» Coneix i Estima Llucmajor i el I concurs de Dibuix Ciutat de Llucmajor.

1.972.-El Club Joves montà un cercle de conferències sota el tema de la sexualitat i la incidència en la juventud. Es va organitzar el II firó musical.

1.973.-Es va realitzar el I certamen de fotografia provincial. Dins el mateix any va tenir lloc un seminari de formació soci-cultural.

1.974.-Mostra de ceràmiques. III firó musical de vetl.lade musical de Reis i elecció de la reina de les festes, les festes de Santa Càndida.

1.975.-Dins l'aspecte musical es varen organitzar la Nit de la Cançó i el IV firó musical. Dins l'aspecte cultural es varen realitzar conferències damunt la joventud.

1.976.-Mostra de calçat. Mostra de ceràmiques i la conferència del famós montanyer César Pérez de Tudela.

1.977.-El Club, seguint la seva funció d'educar socialment a tots els joves de Llucmajor programà cercles de conferències i una mostra d'art modern.

1.978.-En els actes de les fires se va montar una mostra de ceràmiques i sabates a n'el local social. Tinguè lloc el darrer firó musical. S'entregaren les insignies del club a certs regidors del anterior consistori.

1.979.-Se varen dur cert nombre de conferències.

1.980.-El club agafa el sistema de «Mes Cultural», aglutinant la majoria d'actes culturals en un mes aprofitant l'acte de cloenda per celebrar l'aniversari de la fundació del Club. «El «Mes Cultural» tingué com a actes el concurs literari en homenatge a la nostra gran poetessa Mª Antònia Salvà, el II concurs provincial de fotografia Ciutat de Llucmajor i un elevat nombre de conferències.

1.981.-Seguint la línia imposta a l'any passat les activitats es concretaren al II Mes Cultural amb el IV Certamen Literari Demana i Cerca, I Certamen de Fotografía dedicat a Tomàs Monserrat «Capellà d'es Rafalet», conferències i activitats esportives.

Volem agrair la col.laboració desinteresada de les següentes persones i entitats que han fet possible que el Club Joves camini avant amb la seva llavor: D. Juan Vidal i Salvà, Channing Hare, tots els ex-directius del Club, Ministeri de Cultura i Consell, «Sa Nostra», «La Caixa» i cases comercials de Llucmajor, i al mateix temps mostrar la nostra disconformitat am l'actual consistori -i que no es creguin que és per gelussia moguda per la concessió de una subvenció al nostre club amic de de S'Arenal- per la manca de política juvenil i al mateix temps cultural, desaprovant sempre tota iniciativa del Club Joves, fins i tot que ni s,ha dignat a demanar-li la seva damunt la que serà el Casal de Cultura i Joventut. Realment...és deshonest per un consistori democràtic.

Club Joves Llucmajor

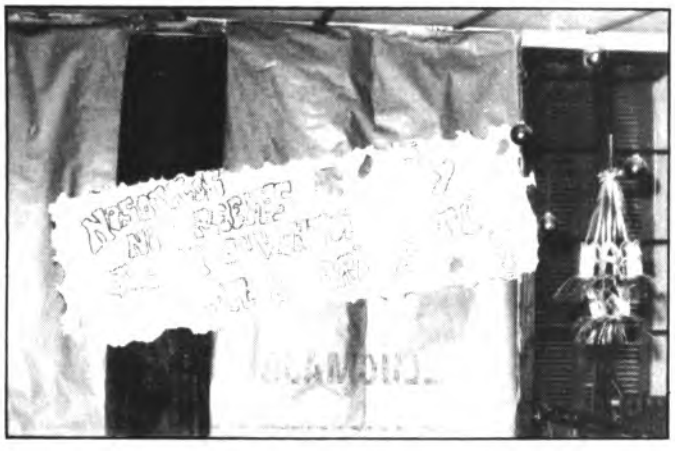

SU CASA NOS NECESITABA MAS CERCA, Y AQUI ESTAMOS

¡SORTEAMOS GRATIS!

Todo lo que necesita para empezar una nueva construcción o para mejorar la que ya tiene, se lo traemos más cerca: Materiales de construcción, pavimentos cerámicos de gran calidad y resistencia en colores y diseños atractivos y variados, azulejos para baño y cocina, revestimientos especiales para impedir o vencer la humedad, pinturas para proteger y embellecer las paredes, saneamientos para tener un cuarto de baño cómodo y bello ... en fin; todo lo que su casa necesita tener cerca, ahora lo tiene cerca.
¿Marcas? Las mejores: Pamesa, Sikersa, Roca "Gres Diamante", La Foya, Pavicasa, S. Molla, La Plana, Saloni, Procolor, Dacsyl.
Venga a visitarnos. Siempre encontrará material en promoción.

Visítenos y participe en nuestro sorteo.
Todos nuestros clientes y amigos y el público en general quedan invitados a visitarnos durante la Fira de Lluchmayor los días 17 y 18 de Octubre.
Todos los visitantes (sin necesidad de efectuar compra alguna) podrán participar de un sorteo que se celebrará el día 20 de Octubre a las 18 horas en la misma tienda, ante el Notario del Ilustre Colegio de Baleares D. Mateo Oliver Verd, en el transcurso del cual se servirá una copa de vino español, con los siguientes premios:

1.- Azulejo y pavimento para un cuarto de baño.
2.- Azulejo y pavimento para un aseo.

Los premios podrán ser canjeados por equivalentes en productos existentes en la tienda.
Los niños serán bienvenidos y obsequiados.

ALMACENES FEMENIAS S.A.
MATERIALES DE CONSTRUCCION

Hist. Diego Zaforteza, 3.
Tels. 263772 - 260087
EL ARENAL

EXPOSICION Y ALMACEN:
C/. Ronda de Mitjorn s/n. Tel. 660701. LLUCHMAYOR

ALMACEN C/. Aragón, 139. Tels. 272356 - 272364. PALMA.

L'Octubre

Ha passat l'estiu i les oronelles ja comencen a sentir l'efecte de la baixada de temperatura. El seu natural instint les ha disposades de nou a l'amigració cap a paisos del sud on hi trobaran un ambient més tebi i adecuat per elles. Na Maria Antònia, en una poesia curteta, ens ressenya la seva fuita:

«Les oronelles fugen del poblat;
recança d'unes hores escolades,
llur vol per les riberes apartades
és ple d'inquietuds de comiat.
I pel camp que ha refet l'aiguat novell,
les enceses llentrisques, les nadales,
esperen l'afalac de noves ales
que vendran amb el tord i l'estornell».

Així és el seu destí. Recórrer aquest cicle vital tantes vegades com el rodar del temps, d'un hemisferi a l'altre, dins l'harmania de l'Univers.

Elles es troben molt bé per aquí i les pesa tenir que anar-se'n ara que el poble es prepara per les Fires.

Les tertúlies son de comiat i de comentaris de tot lo

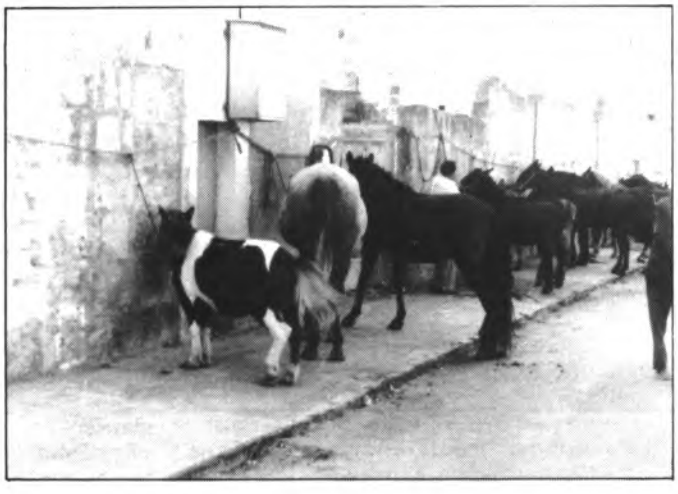

que han viscut per aquí.

-A mí, enguany, m'ha anat bé, gràcies a Déu.

-Sí, llàstime d'aquesta sequedad perque si no plou prest no sé com ens anirà als camperols.

Imaginau-vos que molts d'anys, en aquests dies, ja s'havia sembrat el blat primerenc, que li deien «el blat de Sant Francesc», per coincidir la sembra amb la festa d'aquest sant.

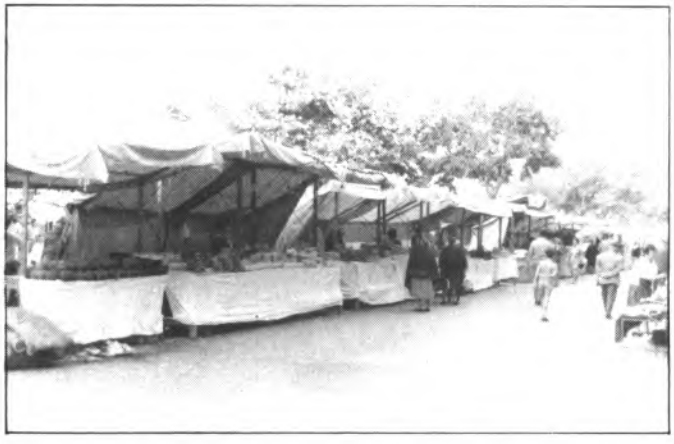

-Si no hi ha saó no sé fins quan podran sembrar.

-Afegiu-hi el desastre de les ametles.

-Però... no hi ha hagut bona anyada?

-Sí. Lo que no pot anar de cap mena es el preu, ja que no dóna ni per mitges meses.

-Idò, mirau, lo millor és parlar de coses més alegres.

-Are venen les fires y també el temps de les matances, bones temporades per la gent animada.

-Gràcies a Déu que aquestes Fires de Llucmajor pareix que es conserven i s'intenten millorar.

-Fa més de vint anys que hi ha un intent molt seriós per part dels responsables per revaloritzar la Fira i adecuar-la a les exigències dels temps actuals.

-Aquest desig és compartit per tot el poble que veu en molt bons ulls aquest esforç de les autoritats.

-Seria una llàstima que aquestes Fires que ens concedí el Rei-Emperador Carles, I d'Espanya i V d'Alemanya, que els llucmajorers havien demanat amb tanta insistència i defensat després en gran tenacitat no fessin honor a tan alt origen.

-Sí, foren concedides com a privilegi especial a la nostra Vila i el Rei-Emperador firmava la pragmàtica a Barcelona el primer de maig de l'any 1543.

-Mirau quina cosa, hi va haver una vila que es senti perjudicada i va inpugnar la decissió reial.

Deien que si hi havia una altra Fira a Mallorca, i sobre tot a Llucmajor, la fira d'Inca mancabaria.

-Però, com paraula de Rei no pot tornar enrera, Llucmajor, després d'un plet llarguíssim va tenir Fires.

-El temps ha demostrat que aquell temor era infondat.

RESTAURANTE
GRAN VIA
BODAS-BANQUETES-COMUNIONES Y BAUTIZOS
Información PASTELERIA RAMIS
Tel. 66 03 17 LLUCMAJOR.

COMESTIBLES
J. CONTESTI
Calle Mayor, 67
Llucmajor (Mallorca)

-Imaginau con celebrarien les Fires els llumajorers si després de la batuda havien omplit fins a damunt els graners, l'anyada d'ametles havia estat abundant i tenien bon preu, s'havien fet bons acops de figues i s'havien engreixat bons porcs...

-...i els sabaters havien tengut feina, i els fusters, i ferrers, i tothom havia pogut medrar amb el seu ofici.

-Es compraven unes fermances de pinyol de nyico...

-...i bones lliures de torró, i llegums, i roba, i eines...

-Els senyors i amos mercadejaven bestiar i compraven muls, cavalls, i egos,... i carros...

-...i molta de gent comprava someretes algerines i carretons...

-Avui lo que es necesari és que hi hagui feina per tothom i que el turisme no minvi i vagi a més de cada dia i també, es clar, que hagui bones anyades i tot hom es pugui omplir la bossa...

-...i puga comprar automòbils, geleres, televisors...

-...i els camperols puguen comprar tractors, sembradores, recol.lectores, i altres modernes màquines pel seu treball.

-Ai!, sols que sigui així...

-Ja és segur que ho serà. Sempre hi ha que ésser optimistes.

-Jo crec que els fa falta als llucmajorers d'avui és que els empeltin un poc d'aquell optimisme i entusiasme dels nostres avis.

-Ells, en un temps ple d'inseguritats, s'arriscaven a instalar industries de calçat, de licors, de teixits, matanceres i d'embotis, de conserves, i obrien comerços de tota mena fent la Llucmajor un dels pobles més capdevanters de tota l'Illa.

-O no seran llucmajorers o lograran que Llucmajor estigui en el lloc que sempre ha estat i li pertoca en els nivells de progrés i prosperitat.

Phenix

Foto archivo

MUT FOTOS LLUCMAJOR

Carrer d'Es Vall, 21
Telèf. 66 00 29

FOTO ESTUDIO - REPORTAJES
BODAS - COMUNIONES - BAUTIZOS

FOTOGRAFIA INDUSTRIAL Y PUBLICITARIA
MURALES FOTOGRAFICOS - FOTO CARNET
LABORATORIO AFICIONADO

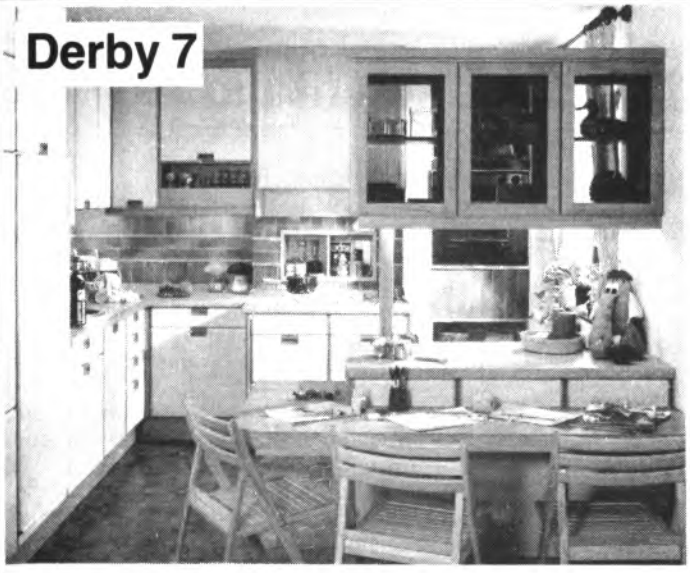

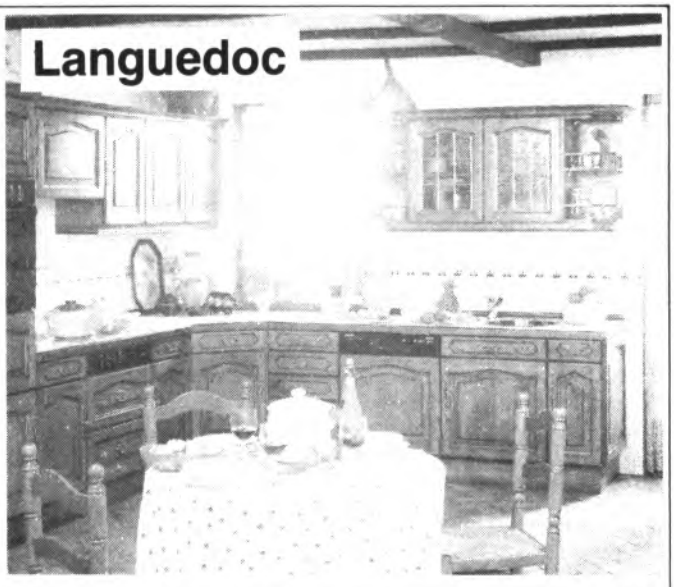

Distribuidor

EUROCOCINA

DISTRIBUIDOR OFICIAL

Xxey

MOBILIARIO DE COCINA

SA FIRA 22

Telf. 66 04 84

Llucmajor

Lluchmayor retrospectivo. Hace setenta años

Desaparece el periódico «La Escoba»

Cada semana, pese al «surt una vegada, cada vegada surt», que campeaba en su cabecera, fue apareciendo puntual y semanalmente el periódico «La Escoba», desde su número 1, del 13 de julio de 1912, hasta el numero 14, que vio la luz pública el sábado 12 de octubre del mismo año. Por primera vez en su corta vida, no se publicaba el sábado siguiente, para reaparecer, en su definitivo último número, el 15, el 25 del mismo mes y año, con la particularidad de que, mientras los catorce primeros número fueron tirados en la Imprenta de F. Soler, de Palma, el núm. 15 lo fue en la «Imprenta Colectiva», asimismo de Palma de Mallorca.

El periódico anticlerical llucmajorer desaparecía, y hemos de acogernos a la propia confesión de «La Escoba», cuando afirmaba, en su núm. 7, que en honor a la verdad eran los primeros en reconocer que no respondían a ningún fin social ni educativo. Su anticlericalismo, hoy periclitado, fue su única razón de ser, ya que, salvo en sus primeros números, no publicó nunca noticias de carácter local, ni en lo político ni en lo social, siempre enfrascado en su obsesión anticlerical, entonces característica de los hombres de la izquierda.

De «Llucmajor», núms. 28 y 30, de 12 y 26 de octubre de 1912, entresacamos las siguientes noticias:

«Los que se dedican a la industria agrícola del cebamiento de cerdos empiezan a poner en aventa las reses más adelantadas, porque las provisiones están muy caras, y además temen que llegue a este pueblo y su término la terrible enfermedad que ha castigado tanto a la mayor parte de la isla. Los precios de 12 a 12 1/2 ptas. arroba».

«Contrae matrimonio en nuestra Parroquia D. Pedro Cerro Sastre con Dª Jerónima Estela Tomás».

«Nos comunica una persona bien enterada que uno de los pasados días el Rdo. P. Francisco Fornés, franciscano, por encargo especial recibido en secreto de confesión entregó la cantidad de 50 pesetas a don Rafael Contestí y otra partida igual a don Nicolás Taberner, estos en representación de sus Sras. esposas.- El poseedor ilegítimo al conferir la comisión al citado religioso, le encargó que hiciere constar a sus propietarios, que la indicada suma procedía de una deuda que él tenía hacía mucho tiempo con don Miguel Salvá (de Ca's Frares) de la cual este no poseía justificante alguno».

«El domingo dio su función de despedida la compañía que ha actuado en el Teatro Mataró durante la temporada de ferias».

«Durante la noche de Vírgenes, siguiendo la tradicional costumbre, las bandas de música dirigidas por D. Damián Font, y D. Antonio Jordi visitaron las principales casas de esta población, tocando escogidas piezas de su repertorio».

«En la iglesia parroquial se celebraron dos oficios conventuales por el alma de la virtuosa Sra. Dª Catalina Tomás Zaforteza Togores Dameto y Denti, viuda de Villalonga, y de su nieto D. Mariano Villalonga Cotoner, Maeztrante de Valencia e hijo primogénito de los Excmos. Sres. Marqueses de la Casa Desbrull, asistiendo a ello toda la distinguida y noble familia de los finados.- La concurrencia numerosa que asistió a dichos actos demuestra una vez más la simpatía de que gozan en este pueblo los Sres. de la Torre».

«Estando el joven Miguel Feliu, practicante de la Farmacia que D. Pedro J. Aulet posee en la calle de la Fuente, triturando clorato de potasa este se inflamó, produciéndole heridas de alguna importancia en la cara y manos».

«Con motivo de ser hoy el cumpleaños de S.M. la reina Dª Victoria la bandera española ha ondeado en todos los edificios públicos».

«Persona que nos merece crédito nos asegura que es ya un hecho el proyecto de ferrocarril estratégico de Palma a Santanyí y probablemente en el término y tres años tendremos en nuestro querido pueblo implantada la tan deseada y beneficiosa mejora».

«La persistente sequía que se experimenta en este pueblo y su término han paralizado por completo las operaciones de la siembra».

El domingo 27 de octubre de 1912, «La Protectora», Sociedad de Socorros Mútuos, «la más antigua y floreciente de Lluchmayor», celebró un gran concierto musical en el Teatro Mataró. Por la mañana, a las 8, llegó a Lluchmayor una Comisión de «La Protectora», de Palma, con su Presidente D. Antonio Alcover, acompañados del Orfeón que dirigía D. Pablo Coll, siendo recibidos a la entrada de la población («s'Hostelet»), no solo por sus consocios de Lluchmayor sino por el pueblo en masa y la banda de música dirigida por D. Damián Font. Seguidamente se visitaron el local social de «La Protectora» y el Ayuntamiento, cantándose por el Orfeón diversos números de su repertorio. A las 11,30 asistieron todos, palmesanos y llucmajorers, a una misa en la iglesia parroquial, cantando el coro de niños en el **«Santus»** y **«s'Elevació»** y el Orfeón en pleno la **Salve**, al final de la misa. A las tres de la tarde hubo una conferencia, por D. Antonio Alcover, en el Teatro Mataró, y por la noche, en el mismo local, tuvo lugar un gran concierto por el repetido Orfeón de «La Protectora», de Palma, dirigido por D. Pablo Coll, acompañado de orquesta, asistiendo al mismo, al igual que a la misa, una ingente multitud. «Lluchmayor» nº 31, del 2-XI-12, cerraba la reseña del concierto con estas palabras: «Tot vos sia enhora-bona, l'amo'n Damià Monserrat, dignisim president, juntament amb el demès personal y socios de **«La Protectora»**. Festes com aqueixas y no porquería, necesita Lluchmayor. Enhora-buona pe'l recreo hones que mos e-hu duyt qu'ha servit al mateix temps per devertir, per educar y donar gran importancia a la vostra Sociedad».

UN LLUCMAJORER.

CARNICERIA Y COMESTIBLES

Pons-Estarellas

C/ Mayor, 101. Llucmajor.

Els pregons y pregoners de les nostres fires

Devers l'any 1960, essent Batle En Mateu Monserrat Calafat, i por veura de donar més impuls i prestigi a la Fira, es tengué l'ídea d'implantar la costum de fer un Pregó, mena de crida o convidada que, en nom del poble, es feia a tothom perque venguessen a fer la diada a Llucmajor i entre nosaltres conviura la Fira.

El primer que es va fer va ésser l'any 1961 i desde llevors se'n han fet 20, tocant temes molts vairats però tots ells relacionats en Llucmajor.

Alguns s'han publicats, però n'hi ha d'altres, molt interessants per cert, ja pel tema o pel pregoner, que no s'ha donat a l'imprenta.

De tots vos donam seguidament una relació, cronològica senyalant el pregoner, el tema tractat, i si està publicat o no.

Any	Nom	Tema	Publicat
1961	Andreu Martí Burguera	Costums Llucmajoreres	no
1962	Miquel Pons i Bonet	La Fira de Llucmajor	sí
1963	Miquel Gayá	Llucmajor i la Fira	no
1964	Antoni Sabater Mut	Les Fires	no
1965	Bernat Vidal i Thomàs	Fires	sí
1966	Gabriel Cortés i Cortés	Llucmajor	no
1967	Baltasar Coll Thomàs	Les Fires de Llucmajor	sí
1968	Isabel Ferretjans Sastre	Les pedres de la Seu a les penyes de la marina	no
1969	Jusep M. Llompart	No hi va haver pregó. Es va fer una conferència.	no
1970	Francisco Sevillano Colom	Aspectos Históricos de Llucmajor.	sí
1971	Gabriel Fuster Mayans	El meu servei militar en els Caps de Regata i Enderrocat	no
1972	No hi va haver pregó ja que es presentar el I tom de la «Història de Llucmajor.		
1973	Sebastià Garcies Palou	Ramón Llull	no
1974	Joan Veny i Clar	Llucmajor a través de la seva Toponimia.	sí
1975	Miquel Bota Totxo	Pollensa i Llucmajor en les poesies de Costa i M.A.Salvà	no
1976	Josep Juan i Vidal	Problemàtica de la Agricultura de Llucmajor en la E.Moderna	sí
1977	Gaspar Sabater i Serra	Aspectes de les Fires	no
1978	Tampoc hi va haver pregó.	Es presenta el III tom de la «Història de Llucmajor»	
1979	Jaume Oliver Jaume	Educació i Desenvolupament social.	sí
1980	Guillem Aulet i Sastre	Demografia de Llucmajor. Cens de 1970	sí
1981	Josep Tomàs i Monserrat	El Grip de l'any 18 a Llucmajor	sí
1982	Tomeu Font Obrador	La Nostra Casa de la Vila. En el seu centenari.	?.

Entre aquets 20 pregoners son Llucmajorers Antoni Sabater Mut, Baltasar Coll Tomàs, Isabel Ferretjans Sastre, Jaume Oliver Jaume, Guillem Aulet Sastre, Josep Tomàs Monserraet i Tomeu Font Obrador.

Entre els altres son descendents de Llucmajor Bernat Vidal Tomàs i Joan Veny Clar, i és de resident Andreu Martí Burguera.

MUEBLES COCINA - EBANISTERIA
CARPINTERIA
Francisco Rosselló

Calle Rigo, 58 · Tel. 661012 LLUCHMAYOR

REPARACIONES EN GENERAL
PLANCHISTERIA Y PINTURA
TALLERS LLUCMAJOR
Ronda de Ponent, s/n
Tel. 66 12 67 LLUCMAJOR (Mallorca)

¡QUE PANDA TAN JOVEN!

PANDA YELLOW
PANDA BLACK
PANDA RED

Distintos y divertidos

Los Panda Series Especiales han sido hechos para tu vida. Personalizados en su carrocería y sus tapizados. Económicos para tu bolsillo. Agiles y rápidos para tus "movidas". Jóvenes, distintos y divertidos para ti y tus amigos.

Seat Panda

Amigo para todo.

TALLERES Rubi

Carretera Arenal, s/n. Tel. 660234

LLUCHMAYOR (Mallorca)

SEAT

Cuidamos de su coche. Cuidamos de usted.

IN MEMORIAM

MARIA A. SALVA.- XV

Jons Florals de Llucmajor en 1.969 amb motiu del I Centenari del neixement de Na María A. Salvà. Aspecte del Teatre Recreatiu. (Foto Quintín).

Morta Na Maria Antònia cal recordar com a correspost el seu poble per honorar-la.

Bé està que els pobles honren els seus poetes, però quan un poeta s'identifica i beu en la seva inspiració dins les esències d'aquest poble, lleveros poeta i poble son una maitexa cosa.

En el cas de Na Maria Antònia això s'és realitzat fins el punt més extrem. Ella elevà a poesia les nostres costums, els nostres paisatges, tot lo nostrat, de tal mena que no es pot diferenciar Llucmajor de Na Maria Antònia de Lluchmajor, no es conceben tot sols, han de ésser els dos junts.

«... Amb ella s'és escampat pel món el nom de Llucmajor, ja indissolublement unit al de la vertadera descobridora del vistre paisatge». Ens afirma en Joan Pons i Marqués.

Però és ella mateixa, Na Maria Antònia, que ho confirma quan en la seva poesia «Del Pla», ens descriu tan meravellosament la nostra «marina», aquest pla àrid d'aparièncía tan vulgar i on ella hi va sabre descobrir y cantar tan magnífiques inspiracions ja mai igualades, fent professió de lo que sentia, i decobrint, podriem dir, la font de la seva vena poètica, proclama:

«I aquí jo fins a la mort
vendré a cerca-hi bellesa,
baix del sol de ma infantesa,
dis l'aire pur del record;

aquí on passa el torrent
ple de saba marinenca,
que dins el meu cor s'envenca
i el nodreix de sa corrent».

L'humilitat evangèlica de Na Maria Antònia s'oposà sempre i en tot lloc a qualsevol mena d'homenatge. Els que li reteren en vida foren molt en contra de la seva voluntad i si els admeté fou unicament i senzillament per no fer un despreci als amics que los hi oferiren.

Llucmajor, fins avui, ha intentat demostrar el seu apreci a la seva poetessa i donar testimoni d'aquest afecte.

L'any 1918, es proclamada «Filla Predilecta» i se li dedica el nom d'un carrer a S'Arenal.

Després de la seva mort es posà una lápida a la façada de la seva casa pairal on visqué.

Es reproduiren damunt ceràmica els versos al.lusius al «Cantó de la Bombarda» i es col.loquen al mateix cantó, en el carrer de Sant Miquel.

En 1965, en el jardí de la plaça de Sant Bonaventura, del Convent, s'alçà al monument al seu honor representat per «L'Espigolera».

També a la urbanització «Las Palmeras» la volgueren honorar amb un altre monument que representa a «L'Aiguera».

L'Any 1969 i per commemorar el I centenari del seu naixament el poble organitzà uns «Joc Florals» que a més d'esser un éxit ressonat posaren de manifest l'apreci i estimació que sent tota la gent per ella.

Quan a Llucmajor l'Estat fundà un Institut de Bachillerat va ésser unànime l'opinió que el seu nom fos el de «Maria Antònia Salvà».

Fins avui s'ha fet això

La mos imaginam, en la seva semblança venerable, diguen a tothom, amatenta i en veu tremolosa d'amoció, aquella expresió tan seva i que tantes vegades li havien sentit dir: «Déu vos ho pag».

O amb aquells versos que escrigué en agräiment a tots els que l'honoraren pel juliol de 1919:

«I aquella pols que's sent avui florida
que veu de prop les àguiles volar,
ans que sa flor venga a tombar marcida
la redreça un instant per a donar

mercè als aucell que amb sa galant requesta
l'han voltada de joia i resplandó
i als que d'enllà la mar, per fer-li festa,
han tramès voladora llur canço,

i tants d'amics fidels que en llur somriure
falaguer i gentil li han fet gustar
l'exquisida bonesa de reviure
un poc dins cada cor, sentint-se amar.

Oreneta

DERESA

Destilerias Reunidas S.A.

C/. S. Francisco, s/n - Tel. 66 01 78 - LLUCMAJOR (Mallorca)

FABRICA DE LICORES Y ALMACEN DE LICORES,

WHISKY, VINOS Y CHAMPAÑAS

BAR

Sport

GABRIEL PANIZA BATLE

PEÑA BARCELONISTA

DESEA A SUS CLIENTES Y AMIGOS
«BONES FIRES».

Local Social del
C.D. ESPAÑA
(Infantil y Alevín)

CLUB COLOMBOFILO
Plaza España, 51. Telf. 66 00 01.
LLUCMAJOR

CAJA DE BALEARES "SA NOSTRA"

La Caja de Baleares es ante todo una gran familia balear que trabaja incansablemente en pro del desarrollo y progreso de nuestra Tierra y de nuestros hombres.

Por eso, las Ferias de Llucmajor son para nosotros un motivo de satisfacción, optimismo y un acicate de lucha y esfuerzo ante el futuro.

BONES FIRES.

El Rey, como alcalde honorario de la ciudad, envió un telegrama de felicitación al iniciarse el acto conmemorativo

La "Casa de la Vila" de Llucmajor, un siglo de historia ciudadana

Llucmajor (Corresponsalía).— La víspera de la festividad de San Miguel tuvo lugar el pregón de ferias, acto que oficialmente abre el período ferial y que el presente año tenía como principal aliciente celebrar el primer centenario de la "Casa de la Vila". Numerosos ciudadanos se dieron cita en la Sala Capitular del Ayuntamiento.

Con asistencia de la totalidad de regidores y edlles que integran la Corporación municipal, el Alcalde Miguel Clar abrió la sesión recalcando el acto simbólico de la conmemoración del centenario, resaltando su significado eminentemente cultural. El primer ciudadano acabó definiendo al llucmajorer a través de la historia: "como ente sometido a constantes y duras adversidades, que acaba por superar y vencer, gracias a su voluntad de supervivencia y a los ideales y esperanzas de futuro".

Finalmente Miguel Clar dio lectura a un expresivo telegrama de adhesión y felicitación del Rey don Juan Carlos recibido horas antes. Los asistentes aplaudieron calurosamente por considerarlo una prueba de afecto del monarca como "Batle" honorario de Llucmajor.

A continuación, el secretario Rafael Bauzá procedió a la lectura del acta municipal por la que se acordó la celebración del "Pregó" a cargo del doctor Font y Obrador, cronista oficial, quien se encargaría de desarrollar el tema de la historia de la Casa Consistorial (1882-1982).

"LA NOSTRA CASA DE LA VILA"

El historiador llucmajorer, Dr. Font Obrador, pasó seguidamente a exponer el tema indicado, con unos prolegómenos alusivos a la brevedad de lo que representa una centuria "i més si tenim en compte que la vida humana, gaudeix a vegades d'aquesta mateixa intensitat temporal", no sería imposible que todavía pudiera vivir algún paisano, testimonio de la erección de nuestra Casa de la Vila.

No obstante ello, la institución municipalista llucmajorera es mucho más antigua y venerable, si tenemos en cuenta que es heredera de la anterior, la del año 1626 y ésta es sucesora de otra precedente y así siguiendo hasta llegar a la primera. No sabemos en este punto, si el origen de la propia vida comunitaria es de la época de Jaime I ya que al poco de la Conquista, Llucmajor era ya una vileta, o si, como se piensa, por la naturaleza del topónimo y la existencia del oratorio dedicado a Sant Miquel, es de los tiempos más oscuros de la baja Edad Media. Parece una apreciación simplemente erudita, porque en este punto, nos faltan los documentos y no se puede pasar más adelante.

"No venimos —dijo Font Obrador— a marcar la trayectoria ni el determinismo del pasado, sino sólo a analizar el hecho que conmemoramos, perfilar las coordenadas en que éste se produjo, por otra parte muy concretas y precisas, sin olvidar, no obstante los rasgos de la auténtica honorabilidad del bello casal, mudo testigo de una ejecutoria, por tantos conceptos gloriosa e irrepetible. Desde la Infanta Isabel, tía de Alfonso XIII, hasta el augusto nieto de éste, don Juan Carlos I, felizmente reinante, pasando por D. Antonio Maura, el Conde de Romanones y tantos otros, subieron en su día al balcón de la Casa de la Vila, para recibir las aclamaciones del pueblo llucmajorer, uno de los más sensibles en el entusiasmo patriótico".

Muchas figuras locales, unas como batles y otras como regidores, tuvieron aquí su oportunidad política, unas veces positiva y brillante y otras, obscura y triste. Cien años en la dirección de los destinos públicos del municipio más extenso de las Islas, desde esta casa, marcan un hito imborrable. ¡Cuántas empresas llevadas a término con gran éxito y cuántas, también, fallidas! Una cosa es cierta: nuestra Casa de la Vila es el tránsito de un mundo antiguo —tantas veces recordado— a otro moderno, innovador e incluso revolucionario— por ahora, todavía escasamente comprendido y conocido, por su misma falta de perspectiva histórica.

FIDELIDAD DEL PUEBLO A LA CORONA

Quedan de ella grandes recuerdos: la alegría de las anunciadas bodas entre don Alfonso y doña Victoria Eugenia, la protesta por el atentado de abril de 1913, el acuerdo por el que se nombraban Batles Honorarios de Llucmajor a aquéllos, rindiéndose con ello una prueba de estimación y adhesión sincera a los reyes. Llucmajor amaba al rey, porque le conocían de haberlo visto y estado con él en el desembarcadero del Torrent de S'Algar del Arenal el 22 de abril de 1904, cuando en compañía de Maura, entonces Presidente del Consejo de Ministros, y de los ministros de Guerra y Marina, se dirigió al fuerte de Cap Enderrocat; tenía entonces 18 años de edad. El entusiasmo monárquico se intensificó cuando Llucmajor recibió la visita de la Infanta Isabel, "la Chata", en julio de 1913, jornada inolvidable, descrita con todo lujo de detalles por el semanario "Lluchmayor".

NUEVA OBRA DE LA "CASA DE LA VILA"

Aquella vieja casa del Ayuntamiento, comprada por los jurados a Pere Ugüet en la primavera de 1626, estaba ruinosa en el siglo XIX, siendo necesario derribarla, para construir la nueva. En el expediente de junio de 1882, se llegó a afirmar: "Su estado general es ruinoso y en algunos puntos como en el techo de la sala de sesiones, en los pisos del porche y en la cubierta es hasta peligroso". Setenta años atrás ya se tenía conciencia de ello, al pedirse a Isidro Velázquez un proyecto de construcción de la Casa de la Vila, Matadero, Carnicería, Pescadería, Hospital y Porche, que costó al Ayuntamiento 6.000 reales de vellón, pero todo había continuado igual.

Cuando era batle, Pedro Antonio Mataró, se formuló el programa de la erección de la actual Casa de la Vila; el facultativo Miguel Dalmau Fiol se encargó de presentar el proyecto y Juan

Ginard Fullana, natural de Llucmajor, se hizo cargo de la obra, como Maestro constructor.

La relación muy extensa de los materiales de construcción y elementos ornamentales, evidencia el empeño de una obra ilusionada y dignísima. con la piedra de Son Valardell de la entrada, balcones, antepechos, cornisa, etc. de sillería de Santanyí y elementos sustentantes y bóvedas interiores de la arenisca de Son Fullana, Son Mulet y Son Mir. La carpintería principal, de pino norte y entrepaños y tableros de puertas de pino de sapí.

La planta baja, los dos pisos intermedios, el porche y cubierta, proyecto total de las obras, con sus supresiones y modificaciones, costaron en total 39.899,54 ptas. La terminación fue en abril de 1884. Durante las obras, la Corporación Municipal quedó instalada primero en un inmueble de Antonio Socies y después, en el de la viuda de Federico Taberner, en la Calle del Borne, pagando 6 duros mensuales por su alquiler.

REALIZACIONES MUNICIPALES DE LA EPOCA

Fueron muchas y muy variadas. En 1887 se instaló el reloj y la campana "Aviso"; se compró una bomba contra incendios a Jaume Obrador por 574 pts. Se adquirió la bandera nacional para ondear en el balcón principal, en las festividades. Se atendió a las ferias, singularmente la Darrera Fira, para el mayor concurso de forasteros; la colocación del pararrayos de cinco puntas por 500 ptas. La atención al traje normal y de gala de los guardias municipales; se procedió a la construcción de un cobertizo en la Travesía de la Iglesia para venta del pescado ordinario, "la bastina", separado de la pescadería y carnicería, instaladas en la Alhóndiga y se dispuso, con el mayor entusiasmo, a tramitar la instalación de una estación telegráfica, apelando al ramo de guerra, para conseguirlo más rápidamente y con los menores riesgos económicos.

Eran los años de la iluminación de las plazas y calles por los faroles de petróleo, que se introdujo en 1861, por iniciativa del batle Sebastián Frígola. Gracias al proyecto de Miguel Salvá y Llompart —El Capellà Cànoves— se realizó la construcción de la Capilla-Oratorio del Cementerio Municipal, para levantar luego su muro de cerramiento principal. En el recinto se llevó a cabo una trasplantación de ciprés de la avenida principal a las laterales. Y una colaboración de cien ptas. y muestras de arcillas, granos, lanas, etc. de los mejores tipos, fueron mandados a la Exposición Universal de Barcelona, en el afán de divulgar también lo propio. Una ventana de Llucmajor al mundo.

Y después de repasar las más importantes mejoras, sobre todo en el aspecto urbano, con la creación de nuevas barriadas en los sectores dels Corralets, els Trats d'En Rata y Ca's Frares, con aperturas de calles y su bautizo con los nombres respectivos de Ramon Llull, Ripoll, San Lorenzo, Gamundí, Alfonso XII, Antonio Maura, etc. La Placeta del Convent cambió su nombre por Plaça del Compte de Sallent.

"VENIU A FIRA"

Font Obrador cerró su exposición, pormenorizada y documentadísima, con una llamada a concurrir a las Ferias, para participar en su encanto y bullicio, "sempre multiplicat, que des de nins hem sentit amb la millor melangia, des del més profund del nostre cor". "Nadie recuerda nunca las mismas ferias, cada año parecen iguales, pero son distintas. Siempre tienen el sentido de la novedad, por esto desde jóvenes, cada año, añorábamos que vinieran las ferias de manera puntual e inexcusable. Pasan los tiempos pero lo que es cierto es que la Feria no pasa nunca. Veniu a Fira!"

ASPE
ASCENSORES
Mateo Perelló Molinas
Conservación y Montaje
EL ARENAL
Calle Marineta
Tel.Oficina:266232
Tel.Taller:266254

Materiales de Construcción
Antonio Vidal Cardell
Agente Fibrotubo
Almacén: c/ Grupo Escolar, 50- Tel. 66 06 88
Llucmajor

NAUTIGOM
«Yating Arenal»
Efectos navales- Pesca
Equipos de inmersión
SERVICIO AIRE COMPRIMIDO
Calle Roses (Apartamentos «La Marineta»
ARENAL

Pregó de Fires 1967.- Les Fires de Llucmajor Baltasar Coll Tomás.

En aquest extraordinari de la nostra Revista amb motiu de las Fires hem cregut oportú transcriure algunas de les parts més significatives d'aquest interesant pregó que pronuncià el nostre compatrici i canonge Mn. Baltasar Coll Tomás l'any 1967.

L'àgil mà i elegant ploma d'En Baltasar Coll varen concórrer per definir un brillant estil literari ple de gràcia i amenitat que amarat per l'amor que ha sentit sempre pel seu poble es varen resoldre en aquest Pregó, únic, que podem dir resumeix i recull tota l'esència de les nostres Fires.

Amb una dedicatòria als seus padrins i un pròleg d'En Bernat Vidal Thomás, comença la seva narració a partir de l'any 1542.

Fotos cedidas por D. Tomás Thomás Mut.

El Consell demana fires

(16 juliol 1542)

1.542. Cenyeix la tiara pontifícia Paulus III, successor de Clement VII i governa la nació el cèsar Carles I d'Espanya i V d'Alemanya. Es cap de la diòcesi de Mallorca el clergue de Bolònia Joan Baptista Campeggio i Virrei de les illes Don Felip de Cervelló, pietós governant, nadiu de Valéncia, que empenyorà tot el seu or i la seva plata per redimir uns santanyiners caiguts en mans sarraînes.[1].

Llucmajor. Juliol. Un juliol ardent i xafogós. Tothom s'afanya en les tasques de les messes. Altes garveres s'aixequen com altars cereals. A les eres, gates de sol, trontollegen les mules. La vila, silent i endormiscada, resta deserta.

Són les vuit del matí. Aprofitant la frescor de l'hora que el sol esvairà en breus moments, a la Casa del Consell de la vila, ajuntats a so de campana, com és costum, quatre Jurats i dotze consellers [2] presidits per l'Honor Antoni Puigserver, tenen la reunió acostumada per estudiar negocis concernents a la utilitat de la vila: estat de camins, reparació de torres de defensa, remissió de censals i alous, empadronaments, subastes, retribució de guardes de mar, emprius d'aigua...

- Resten més assuptes? demana Miquel Avellà.

- Hem acabat? interroga Antoni Moragues de Son Boscana.

Damunt el silenci de la doble pregunta hi suren las paraules de l'Honor Miquel Armengol «Fosquet», seques com un tir de passetja de foner baleàric i contundents com el cop de la seva

PREFAMA crea Hogares llenos de Naturaleza con revestimientos cerámicos creados a partir de materiales naturales, resistentes, bien terminados, en colores cálidos y de fácil limpieza.

VISITENOS!

PREFAMA

Materiales de Construcción

Exposición en Palma:
C/ Archiduque Luis Salvador, 84
T. 25 16 31 - 29 29 97

Almacén:
Gran Vía Asima, Manzana 17, Solar 14
Polígono Son Castelló, (La Victoria)
T. 29 40 04

Llucmayor:
C/ Pedro Roig, 29
T. 66 01 50 - 66 01 54

Arenal:
Carretera Militar, 522
T. 26 22 38

pedra redona:

- Saben les vostres savies que, fa anys,[3] pel nostre Consell i Universitat fonc determinat que Antoni Abrines anàs a la Cort de Sa Majestat per impetrar de l'Emperador i Rei Nostro Senyor per la nostra vila privilegi de mercat setmanal i fires perpètues com tenen les viles d'Inca i Sineu.

Han passat anys. Es feren les diligències [4] però la notícia de la concessió del Rei no ha arribat.

Elegits, com son, per acullir els desigs dels compatriotes i lluitar per l'engrandiment d'aquestes terres, deman la vostra opinió i suplic el vostre vot per renovar la petició antiga i veure d'obtenir allò que seria pel Rei ocasió generosa; per Llucmajor, causa d'enaltiment; pels pobles i viles, motiu d'enveja, i per nosaltres monument de glòria.

Us plau, savieses, la proposta?

Les paraules del Jurat trencaren l'aire com una espasa jove. Fins i tot les velles bigues del Porxo escolten. L'aigua dels llavadors ha detingut la seva cançó fresquívola.

Bocabadats, amb el desig als ulls, tots -Lloctinent, Jurats i Consellers,[5]- assenteixen.

- Volem fires, diu Antoni Badia, decidit.

- Ho demana el poble, comenta Honorat Salvà de s'Allapassa.

- Si en tenen Inca i Sineu[5], no podem tenir-ne nosaltres? respon, patriota, Pere Pastor de Son Pons.

- El Rei recordarà, amb agraiment, la fidelitat del Consell i de la vila[7] i serà propici, augura Antoni Vidal.

- Restà satisfet de la seva visita a Mallorca,[8] l'any passat, al anar a Alger, afegeix Llorenç Sastre de Pahissa.

I el Lloctinent continua:

- Si us sembla, dos de nosaltres acudiran a la Cort a presentar la reial súplica. Qui elegim?

L'elecció s'imposa fàcilment: els Jurats Miquel Armengol i Bartolomeu Julià son els sortosos.

- Anirem a la Cort i, per demanar res porem perdre. suplicarem mercat per tots els dimecres de l'any i fires de San Francesc a Sant Lluc,[10] precisa el segon.

- O de Sant Mateu i seran més llargues, afegeix, gojós, l'altre Jurat elegit.

- Anau en nom d'un poble a terres de Castella. Déu vos do bon camí. Cercau el Rei i Emperador i digau-li de part nostra: «Llucmajor demana fires». Si un dia tornau amb la reial cèdula, vos besarem els peus i el poble recordarà, tot temps, la vostra memòria. Déu vos doni encert.

- Amèn diuen a les paraules encoratjadores.

- I que l'any vinent vegem tots la primera fira.

El rejolí d'aigua del vell llavador del Porxo de la Plaça fa manballetes.

El cel cruix tibant com uns filats.

La Plaça resta muda de converses.

Pels camins de foravila Jurats i Consellers retornen a les finques. S'aixequen muntayes de pols.

Mirant la llunyania, tots pensen amb confiança il.lusionada:

- Més pols aixecarà el bestiar quan vengui a les nostres fires.

NOS CARLES EMPERADOR AUGUST...

(1 maig 1543)

Terres comtals de Barcelona. Al Palau Major Carles V dialoga amb Gonzalo Pérez, Secretari d'Estat i despatx universal d'Espanya.

- Majestat, amb la vostra llicència.

- Digau, Secretari. Millor. Llegiu, llegiu.

- Nos, Carles, per la divina clemència, Emperador sempre August dels Romans, Rei de Germània, i Joana la seva mare i el mateix Carles per la gràcia de Déu...[1]

- ... Reis de Castella -continua el Monarca, gelajant-se de memória- d'Aragó, de les dues Sicílies, Jerusalem, Hongria, Dalmàcia, Croàcia, Lleó, Navarra, Granada, Toledo, València, Mallorca... Mallorca! Quin bell record el d'aquell poble ignorat i quina rebuda la d'aquell regne ocult! Com m'és plaent recordar l'illa per a mi, fins l'any passat, desconeguda.[2].

- Seguim, Emperador?

- Prosseguiu, Secretari.

- ... de Sevilla, Galícia, Sardenya, Córdoba, Còrcega, Múrcia, Jaen, l'Algarb, Algecires i Gibraltar, de les Illes Canàries i de les Indies...

- Abreujau.

- Per millorament de la vila de Llucmajor del nostre Regne de Mallorca desitjós de que prengui força i a instàncies del nostres familiars aqui de tot bon cor volem complaure... amb aquestes lletres, amb ple coneixement, deliberació i consell, per nostra reial autoritat vos concedim a vosaltres moradors i Universitat de dita vila, presents i futurs, sense perjui però de veins i estranys, que, cada any, el dia de Sant Miquel, se celebrin fires perpètuament, fires que volem que durin des del dia esmentat fins la festa de Sant Lluc Evangelista que celebra el devuit del mes d'octubre.

- Vint dies de fira.

- ... Concedim també que a la mateixa vila, d'avui endavant. perpètuament, totes les setmanes de l'any, se celebri mercat els dimecres. Volem i expressament determinan i concedim que, els qui de qualsevol lloc venguin a les esmentades fires o al mercat. quisvulla sia la causa, de tot estat, nació i condició, amb totes les seves coses i mercancies que portin o venguin, siguine segurs. salvs, lliures, i exempts i estiguin segurs en la vinguda.

Comestibles Margarita

Domingos abierto por las mañanas de 8 a las 13 horas.

C/ Nicolás Taber, 19.

Llucmajor

NOVEDADES MONSERRAT

Confección, géneros de punto, lencería y artículos para bebés.

Optico diplomado. (Taller Propio)

Plaza España. Telf. 66 05 10.

Llucmayor. (Mallorca).

permanència i sortida. I, que de cap manera puguin ésser agafats, detinguts, empenyorats, apremiats, impedits o molestats per qualsevol culpa o delicte o deute estrany...

- Etcètera, etcètera. Abreujau, Secretari.

- Notificareu al fidelíssim Felip, fill primogènit, príncep d'Astúries... i al Capità General d'aquell Regne i als demés Minstres, Oficials i súbdits i a quants pertoca saber aquest manament nostre que cauran en la nostra indignació i en la pena d'ésser multats amb cinc-cents florins d'or d'Aragó...

- Escriviu: Mil.

- Mil?

- Sí. Vull que les fires del Rei Carles sien fires com no n'hi ha en tot aquell Regne.

- ... mil florins aplicadors al Reial Erari si contravenen la predita gràcia i facultat que concedim a la vila de Llucmajor i que ningú s'atreveixi per cap raó ni motiu a contravenir-la ni cotrafer-la.

En testimoni d'això manam donar el present document sellat amb el nostre seguell. Barcelona, primer de maig de l'any del naixament de Nostre Senyor Jesucrist 1543.

- Del nostre imperi el vint-i-cinc; dels nostres Regnes de Castella i Lleó i Granada el quaranta; de Navarra el trenta-nou, afegeix el Rei.

- Memòria felicísima la vostra, Majestat, comenta, adulador, el Secretari.

- ... d'Aragó, les dues Sicílies, Jerusalem i els altres el vint-i-nou, quant a la Reina; quant al Rei el vint-i-nou de tots, acaba el Monarca.

I el segell reial, per mans del Secretari, cau damunt el full blanc.

I la mà ferma que domina un món on no s'hi pon el sol, dibuixa el nom miraculós: Carels.

...

Miquel Armengol i Bartomeu Julià, Jurats de la Vila, ja veuen, en llunyania, la pols dels bestiar que va a les fires.

DIJOUS SERA LA PRIMERA FIRA

(5 setembre 1546)

- Deman la paraula.

- Parlau, Antoni Mut.

- Honorable Batle reial, Jurats i Consellers:[1] Ja saben vostres savieses com fa anys els Jurats i Consell de la present vila impretraren del Rei privilegi de mercat i fires. L'estat econòmic, la situació política i, sobretot, la Providència de Déu impediren fer realitat el desig del Consell i l'anhel de la vila.

Quatre anus enrera - el 16 de juliol de 1542, si la memòria no m'es infidel - el Consell envià a la Cort els Jurats Miquel Armengol[2] i Bartomeu Julià per renovar la popular petició. L'Emperador Carles (que Déu mantengui en salut i vida per a bé de les Espanyes) el primer de maig de 1543, amb esplendidesa digna del seu nom ens atorgà el privilegi amb licència i facultad de vint dies de fira i mercat tots els dimecres de l'any.

Com no ignoren -per què recordar fets dolorosos d'ara?- és estada feta oposició per la vila d'Inca qui amb geliosa digna d'alabança mogué un plet llarguíssim.

Avui quan encetam setembre, Llucmajor, oîles sis sentéències[3] del respectable Governador Lloc Tinent General del present Regne, favorables totes i en la perspectiva de la festa del gloriós

Sant Miquel Arcàngel, té lobligació d'iniciar les seves fires fent ús de la gràcia generosament concedida.

I com no resta posar en execució les dites sentències,[4] una vegada que per ordre de Sa Senyoria el Virrei i a petició nostra, s'han fet crides a Ciutat de Mallorques[5] i a les viles foranes del Regne,[6] desde Pollença fins a la veïna Algaida, des d'Artà fins a Andratx, de Sòller a Santanyí, anunciant les fires atorgades, els seus dies, condicions i privilegis, excepcions i penes.

Per tot això m'ha semblat escaient convocar vostres savieses en aquest lloc per donar resolució[7] en dit negoci i així, atesa dita necessitat, vos suplicam i demanam una discreta determinació.

Resten només tres setmanes escasses. Si treballam amb estusiasme generós, sense peresa pròpia de cossos raquítics ni mesquineses indignes del nom llucmajorer, farem unes fires de pinyol vermell que confirmaran al Rei l'oportunitat de la súplica i li agraïran la seva concessió bondadosa; unes fires que commouran tota Mallorca i sobretot les viles veinades i faran dels camins i carreteres rius de gent cap a la nostra.

L'aplaudiment més entusiasta tanca les darreres paraules.

- Celebrarem les fires, diu el Batle Mateu Monserrat.

- Celebrarem les fires, responen, unànims,[8] Jurats i Consellers gojosos. I a la calor d'aquesta paraula somniada i volguda: «Fires» neixen propòsits i desigs.

- Lo forment, ordis i civades a la Quartera de la present vila i circumcirca d'aquella,[9] apunta Gabriel Salvà, «Maiol».

- Per les vitualles de menjar així per persones com per altres, a la Plaça de la Carnisseria, envers los Levadors,[10] precisa Joan Servera.

- I per los marxandos i per los altres artesans i oficials, ferrers, cisters, capallers i altres sia assentada del celler d'En Paris qui es de Mossen Pera Salvà notari en lo carrer del Magnífic Jordi Sureda a la volta de la Plaça i fins en casa de Llorens Cardell i de Mossen Mir sens impedir la plasa,[11] insinua Antoni Catany de Ses Arnaules.

- En quant emperó per los bestiars sian assentades dites fires en lo carrer del born de la Esglesia enfora la volta del vall.

- Volem que en res ni per res sia impedit en alguna manera lo carrer de l'abeurador ni per trats ni en alguna altre manera[11].

L'ilusionada esperança prevenidora[13] fa nèixer encara més determinacions en animat colloqui:

- ... Per quant los senyors de les cases dels trats ço és dels marxandos i altres artesans reportaran alguna utilitat dels dits trats que per los taxadors de la present vila dites cases sien estimades en los talls de dita vila segons veuran lutilitat sen reportara.[14].

- I per lo mesurar dels forments i ordis sia per lo present any acomenat a alguna honorable persona... i així mateix per lo pesar acirca de es vitualles... [15] afegeix encara Llorenç Sastre de Paissa.

Joan Rubí i Antoni Clar son testimonis de l'entusiasme.[16].

Per Na Joanota, per s'Arraval, pels Carrers d'En Batlet i dels Hostals; pel Monastir, per Porta de Mar i pel Llogaret de Vadella, per Sa Punta ja s'alça la pols del bestiar que va a la fira.

MEMORIA ACOLORIDA D'UNES FIRES

(1907? 1915? 1934?)

- Contau-mos-ho tot, padrina.[1]

- Ni sa corema em bastaria per dir-vos com eren, antigament, ses fires.[2]. Es padrí, però, en sap més laneta.

- Tu tens més memori, Catalina. I gust que hi passes.

Son les deu i mitja d'un dia d'agost. Avis i néts pelen ametles entorn d'una post curulla. Els petits obren uns ulls com a salers i escolten, embaldalits, les paraules dels vells.

- Ses fires! Tot girava, un temps, entorn de ses fires: -Heu comprarem en venir sa fira, contestava mu-mare quan li demanaven vestits i sabates noves.- Farem bo haver-ne de comprar un de nou en esser ses fires, digué es conco quan rompé es gatzoll vei - Quan sien ses fires haurem d'anar-hi amb un carro de parei, exlamà l'amo de Son Ramis.

- Si hem d'esperar ses fires, s'ase serà mort de riaies, respongué Na Coloma, se germana petita, que somiava comprar un aro copetjat amb sos dobbers d'es secais i de ses llocades ventureres.

- I quan començaven, padrina?

- Es dia de San Miquel era sa primera fira i per Sant Lluc sa darrera. El Rei heu volgué així i així hem de conservar. Paraula de Rei no pot mentir. Però lo que és fira-fira de bon de veres era sa darrera, es tercer diumenge d'octubre. No és ver. Jaume?

TALLER MECANICO
ANTONIO ROSSELLO
EBRO
MF
GOODYEAR
Jeep
SERVICIO DE PINCHAZOS
Y NEUMATICOS
Fulda
Navarra, 4 - 6 - Tel. 660928 - LLUCHMAYOR

CICLOS Trujillos
REPARACIONES
Fuente, 46
LLUCHMAYOR
Tel. 66 05 41

Muebles
JAUME
EXPOSICION Y VENTA DE MUEBLES DE TODOS LOS ESTILOS
Convento, 109 - Tel. 660350
San Lorenzo, 23 - 25 - Tel. 660451
LLUCHMAYOR (Mallorca)

- Tan ver com que hi ha Déu. Però quan jo era infant com voltros començaven tres dias abans i es prellongaven altres tants, continua el padrí.

- Tres dies abans?, demana la nèta.

- Es dijous ja venien carros de poblers estibats de fesols i mongetes. Un viatje no los bastava. Se'n tornaven l'endemà i tornaven es dissabte carregats de feixos de cànyom i estopa.

- Cànyom i estopa, padrina? diu en Miquelet.

- Sí, petitó, Ses dones, en temps primer, es vespre filaven per fer telerades de roba de drap per llençols, camies blanques per ses dones i calçons blancs p'ets homos. Era roba profitosa i de durada.

- Es divenres -segueix el vell- arribaven ets argenters per pendre bon lloc; ets aubartdaners i coixiners de bistis i es pellers caregars d'aram. I es dissabte era gros es moviment. T'en recordes, Catalina?

- Amos de posessió junyien carros i anaven a Ciutat a fer viatges.

I venturós qui hi podia venir. Sa carretera des camí de Ciutat era una processó. Tots es nins anaven a esperar es firers a s'entrada d'es poble.

A s'Arraval, devora s'abeurador d'Es Molí d'En Coll, rebien es qui venien de sa fira d'Algaida. En es carrer d'ets Hostals devés Sa Creu de Sant Guiem, patró des desmenjats, anaven a esperar es manacorins carregats de cadires cordades ets artanecs amb obra de apuma: senaies, senaietes, cistells, ventais, capells i senaions; es de Felanitx amb covos de gerretes es campaners amb somades de patates i hortalissa. P'Es Pont d'es Camí i Ciutat, devora Na Juanota, arribaven es de Sant Marçal i Pòrtol i Sa Cabaneta[4] carregats de plats i olles, greixoneres, cassolins, ribless, aufàbies de bon vernís i siurells p'ets infants, i salers i cossiols, i es de Consei i es d'Alaró...

- Es vespre hi havia ball amb castanyetes i molts d'externs no se colgaven en tota sa nit per anca d'hostal i per guardar bon lloc.

- No hi havia fondes, padrina? pregunta el nét tercer.

- Fondes m'has dit? Hostals per bestiar i carros. Ca'n Cotxer en es Carrer de Sa Fira; Ca'n Llopis a Plaça; Ca'n Carreter en es Carrer Nou. I Ca'n Parrí i Ca'n Lluquet d'es carrer d'es Gats. Tots agombolaven hortolans i traginers.

- I la gent no menjava ni bevia? demana Na Jerònia.

- Sí, fieta. A Ca'n Barret d'es Carrer de Sa Fira; a Ca'n Llopis o a Ca'n Blau o a «La Aurora», un café d'es cabo de caminers de Porreres. I si volien bon café a Ca'n Coll, a Ca's Canyomer o a Ca'n Sèu de Plaça. A ca'n Séu tenien es diari de deu anys enrera i privaven la gen de posar es peus a cap cadira.

- Lo bo, però, de tot -repren el vell- era es diumenge.

- Contau-ho, padrí.

- Segueix, Catalina, que hi disfrutes.

- A les set d'es dematí començaven a sonar esquelles d'es bestiar[5] gros de tots es mercaders de Mallorca. Explica-ho, Jaume, que això de bestiar heu sabeu més ets homos.

I el vell, satisfet, prossegueis la cotarella.

- En besitar gros ni sa fira d'Inca ni sa da Sineu li arribaven a sa sola de ses sabates.[6] Tot es Carrer Major estava ple de cavalls ben argats, muls somerins de vuit pams i mig, someretes i asets algerins, muls bons per carros de feina d'amo o de jornaler, i mules de cotxo i egos i gorans i porcs i trutges i porcastes i porcells desmamants de pocs dies i euveies i bocs i cabres...

- Per això, padrí, en es Carrer Major hi ha tantes de baules.

- Per això, Catalineta. I per triar un bon parei de mules venien es senyor de Ca la Gran Cristiana i es Comte de Ca'n Formiguera i es senyor de Ca'n Barra d'or i es Marquesos de la Torre. Tot es senyoriu de Ciutat i de ses viles més riques acudien a fira. Any hi haguè que sa fira d'es bestiar omplí tot es Carrer Major, voltava per Sa Punta i arribava fins a sa Creu d'es Camí de Graci en es cantó de Ca'n Moret, Tal dia algun mercader va vendre trenta mules. Ets homos anaven a veure arribar es millors trotadors en es Camí de Ciutat.

- Noltros, ses dones -afegeix, impacient, la pdrina- en haver anat a missa, a la parroqui o en es Convent, no sortiem de ca-nostra perque teniem ses feines a sa cuina. Era gran honra tenir molta de gent externa a dinar. Es jovent se divertia i passetjava. Ets uis de ses atlotes se n'anaven devés es calaixos d'ets argenters[7] en es Carreró de L'Iglesi: anells d'or i plata, «cordoncillos» de dos pams i mig fins a vuit es grossos, botonades de deu botons i dues collades, esperits sants i creus de Malta, sacraments, rosaris encadenats d'or, rellotges de braç... Ni es dobbers d'En Verga bastarien per comprar-ne la mitat. Te'n recordes, Jaume d'aquella canço:

«Fadrí que no entregarà
per sa fira, se fermança
ja pot perdre sesperança
i en Déu sa confiança
que s'atlota no el voldrà?»[8]

- Es cinc anys que festetjàrem no et mancà mai sa meva fermança, més grossa o més petita - respon, gojós, el padrí. Ni es torró per ton pare i ta mare.

- Noltros, es dissabte de Nadal, en sortir de matines, donaven coca an ets enamorats, diu ella.

- Massa ja heu sé jo:

«Jo estiraré si tu estires,
estimat, és natural;
si vols coques per Nadal,
posa llevat per ses fires.»[8]

- També venien torró, padrí?

- Oh quina teringa, a Plaça de taules d'avellaneres i torroneres, amb sa devantera blanca, amb una oloreta de sucre: torró fort de metla i vellana, torró de Xixona, fluix p'es destentats, torró de fruita p'es paladars exquisits. No quedava casa sense una lliura de torró[9] perque es torró de ses fires de la vila era gustós com la mel i tenia molta d'anomenada. Any va haver-hi que un sucrer en va vendre catorze quintars!

- A jo m'agrada molt, padrina, diu en Joanet.

- Assembles an es padrí.

- I no hi havia més que animals i torró? diu la néta gran.

- De beneita. Es carrer d'es Vall -es de Ca Ses Monges del Cor- era un bé de Déu de verdura i de fruita. Quines muntanyes

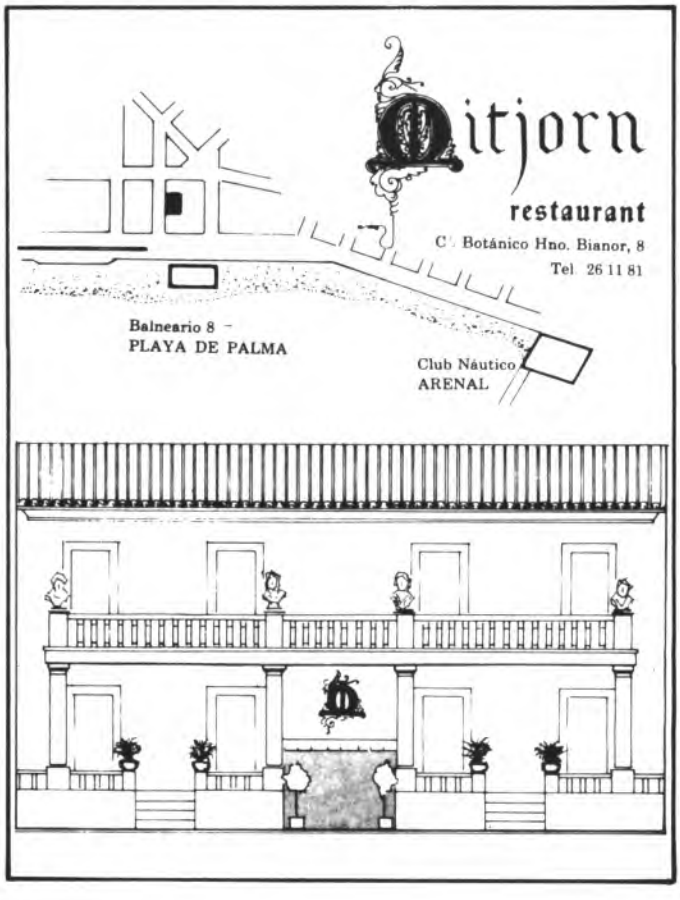

de cols i aubergínies i enciam i raves de l'horta de Campos i de Sant Jordi i Montuïri i S'Aranjassa i Porreres. A l'esquerra hi havia mercat d'olives.[10] Cents i cents de canastres i portadores plenes d'olives pansides i reials, pàusies i llimonenques, pitxolines, sevillanes i bregades, negres i mallorquines, surenques i pinyoloses que duien de ses possessions de muyntanya: Massanella, Binifaldó, Coma-sema i Son Mas i S'Ermita de Valldemosa...

- En es Borno, es carrer de L'Iglesi, comenta el padrí, hi campaven sabaters i guarnicioners i corders. Es ferrers que venian gavilans i aixades i rampins i càvecs i xapetes i eines de foravila estaven a mitjan carrer devora ses cases d'es senyor de Son Reus.

Es gatzollers, a Plaça, donaven s'esquema a ses torroneres. I que n'hi havia de guinavets i taiants i estidores i gatzolls i destrals i xorracs i guyes de cossir porquim!

- En es Carrer de sa Fira[11], es de Ca s'Hreu -reprèn, impacient la padrina- venien garbells i sedassos fins i gruixats, calderes, brassers d'aram i en es cantó de Ca'n Denits, paraigos a rompre i dins sa portassa de Ca's Coix Carro es sollerics roba de llista.

En es Carrer de Bons Aires llegum per tot gust: faves cuitoses de Pollença, mongetes pobleres, ciurons i llenties.

En Es lloc Sagrat, darrera sa carnisseria d'ara, milers d'olles de terre, escuelles amb oreies, ribells, aufabis i una escampadissa de siurells: dames estufades, cavallers i pagesos, i bous amb banyes punxagudes.

Davora Sa Ractoria, llauners: pots per saim, moltos i llaunes per coques, embuts, tapadores, posadors de greixoneres, regadores, coladors, llums d'encruia, maridets, tambors per encalentir panades.

Davant Es Potal de Ses Dones, caramulls de cadires blanques de bova o cordades, balancins de lona de colors, escales[12] de gat o de peu de catorze o setze barrerons (perque hi ha gent que té ses figueres molt altes), forques i pales per ventar a s'era, erers i garbells, taiadors i pilons, posts per rentar, cuieres de taronger fetes a Búger, maces d'ais i aprimadors manetjadissos.

- Si quen'hi havia de coses, padrineta.

- I encara no hem acabat. A una altre banda, ets herbolaris amb talequests de camamila maonesa, herba lluisa per mal de ventre, calaguala per «sustos», flor de taronger que cura es nirvis, trencapedres, herba de granet i cabeis de blat de les Indis p'es qui pateixen d'es ronyons: ruda p'es cucs i morella p'es mal de costat, te medicinal i eucaliptus i borratxa p'es costipats. I mil altres pócimes i aunüents que no costaven gaire i qualque pic curaven.

- I damunt plaça no hi havia res?

- Plaça s'embarcava. Taules de roba i fil i randes. Te'n recordes, Jaume, de Madó Peixet, al cel sia, que habitava damunt ca'n Parrí, en es costat de Sa Casa de la Vila?

I davant s'Ajuntament una fire llarga, de llaune pintada de vermei, tota plena de pepes, a nou peces y mitja.

Davant s'antiga pescateria, més fires sempre planes d'infant que miraven, embabalits, cavalls de cartó, cuinetes, carteres d'anar a escola, botadors amb campanilles, escopetes amb so mànec color de rosa, carros de fusta... I taules amb pilotes de goma, i baldufes i bolles i «pitos» i fubiols i bolletins de colors i anous i nesples i cigarros de sucre i xocolate i rellotges de vuit cèntims i coco i cacauets torrats i vellanes i sucre candi i regalessi i...

Amb paraula emocionada la vella padrina cabdella i descabdella els seus records de la fira. Parla de l'ullere, l'homo de la vista, apreciat de tantes madones de casa, que, a un cantó sempre encentrava les ulleres; d'En Vila que tirava despertadors; d'en Da-l'hei (En donen deu cèntims.-Da-l'hei!); d'En Penya que amb la seva xàtxara, per cinc duros, donava trajos, flassades, paraigües, rellotjes i tot el que tenia estret dins el seu puny hàbil; de l'home de «la rateta», de llauna pintada de negre i el cos de retall d'ala de barret; de la médium misteriosa que, tapats els ulls, donava notícies de gent morta, fuita o emigrada, a canvi de comprar-li una pomada omnipotent; de l'homo de la cadernera que treia el paperet verd de la bonaventura;[13] del manco que en el cantó de Ca'n Tomàs Porgadora, venia trobos de crim, impresos en fulles d'un verd o rosa estantís, del vell que venia tabac d'Eivissa per oguers i pastors.

- Tot eren coses de comprar i vendre ses fires? demana la néta.

- No, Catalineta.

I al conjur de la pregunta infantívola dins la memòria dels vells esposos hi sura el record dels «cavallitos d'El Francisco», un home[14] mostaxut més amic del suc i del fum de les tavernes que de la feina, casat amb una italiana, amb un monyo demunt cada orella, que tocava, al piano de maneta la coneguda cançó:

«Al cel brillava un miler d'estrelles;
era de Pasqua l'hermosa nit...»

I deixava colcar de franc els nins si rodaven una estona a la gran maneta que feia voltar els cavallets humilíssims; d'aquella doneta d'Inca, polida i endreçada, amb el cànyom de trencs ben planxats que pesava safrà i canyella i clavell amb més miramemt quesi fossin diamants.

Aixèw era la fira, pensa l'avi amb recança.

- I l'endemà tornava ésser festa?

- Es dilluns -reprén la padrina- era es firó[15], dia de compra per ses madones i ets amos d'es poble. Noltros compràven mongetes i fesols per tot l'any i una arrova de cányom per fer roba de casa; voltros, Jaume, senaies, claus, ganivets, xorracs, destrals, estidores... i ses jovençanes en «Es Baratillo», devora Ca Na Colava, a S'Abeurador Redona, roba i sabates pes nins petits. I es pagesos de manco poder ferro vei, trossos de guarnicions, perns...

- Es dimarts -segueix el padrí- era es refiró. Just p'es d'es poble. Per ses dones dia de comprar plateria de Poòtol i Sa Cabaneta i cuieres...

- ... i forquetes, padrina.

- No, menuda, lo que fregíem heu menjàvem tot amb ses mans[16] i un tros de pa i heu agafaven de sa pella així agontava més sa calentor. Es dimecres...

- Encara hi havia fira?

- Madones i mestreses rodaven tot lo sant dia mercadetjant i comprant roba de llista i mocadors de cap. Es missatgers compraven dos mocadors grossos: un p'es pa des dissabtes i s'altre per sa roba neta.

Horobaixa es marxandos plegaven es trastos i li envelaven cap a Campos i Santanyí i Felanitx, més tard per fer-hi sa fira d'es pebre bord.

- I es dijous, acaba el padrí, es més devots cristians visitàven la Mare de Déu de Graci per agrair-li ses fires i demanar-li salut fins a ses altres.

Això eren ses fires, menuts. Ara han canviat molt ses coses. Tot són camions i cotxos i màquines i tractors i batedores.

Ara ja no hi ha pols d'es bestiar que ve a ses fires..

QUINCENALMENTE EN SU DOMICILIO

«SA VEU DE LLUCMAJOR»

Revista D'Informació General
Calle Mayor, 69 Llucmajor

Llucmajor está en su historia

Cuando en 1972 salió a la luz pública el primer volumen de la «Historia de Llucmajor» del Dr. Bartolomé Font Obrador, se suscitó un clamor popular de simpatía por aquel libro que recogía los albores de nuestro pasado, con toda la documentación importante de los siglos XIII y XIV, un trabajo que ensanchaba el horizonte cultural, del que antes poco o nada sabíamos; tengamos en cuenta que Llucmajor contaba sólo con aquella «Historia o Crónica Relación» del benemérito Paborde, D. Guillermo Terrassa, manuscrito acabado en el año 1770, cuya publicación realizó la Sociedad Arqueológica Luliana en 1934. Fué una nueva manera de ver las cosas del pasado, en un proyecto ambicioso, que permitía esperar su continuación, con un criterio cronológico, siglo por siglo. A alguien oimos preguntar incluso: ¿tiene realmente tanta historia Llucmajor?, a lo que Font Obrador respondía eufóricamente: la tiene ciertamente y podemos afirmar que sus fuentes, que son los documentos conservados, son las más abundantes en gran medida, sobre muchos otros pueblos del contexto mallorquín. Estas palabras adquirieron su valor a medida que se publicaron los sucesivos volúmenes, el segundo dedicado al siglo XV, el tercero al XVI y ahora, el cuarto al XVII, todos ellos con las mismas características de formato, extensión y contenido.

Ya pocos dudan de aquella afirmación, aparentemente gratuíta, del P. Miquel Batllori, en le Prólogo del I volumen; «la durà a terme, tots n'estem segurs, a bon ritme» ya que en los últimos diez años cuatro volúmenes se llevan editados. Cada tomo que se avanza, aparecen fenómenos y elementos menos extraños y así, en el siglo XVII junto a una toponimia y unos apellidos y sobrenombres más familiares, por haber estado vigentes en las últimas centurias, destacan el mismo Convento, del que nada sabíamos hasta ahora, y figuras tan venerables como el Sant Crist de l'Esperança y el Cristo Resucitado de nuestra Iglesia Parroquial, ambas llevadas en procesión, cada año, durante las más importantes celebraciones litúrgicas de Semana Santa.

Pocos llucmajorers han descuidado su historia, teniendo a gala conservarla en su casa, como una cosa propia. En sus páginas se habla de sus antepasados, de su riqueza patrimonial, de sus devociones. Llucmajor está realmente en su Historia, es decir, en los ejemplares que cada uno de nosotros guardamos como oro en paño.

El autor que no necesita de elogios -la mayor alabanza está en su trabajo sistemático y bien hecho, año tras año-, merece un ¡adelante! sin desmayo.

JOYERIA - RELOGERIA - PLATERIA
TROFEOS DEPORTIVOS

GEISER

C/ Sindicato, 1 Palma
C/ Monjor, 1 El Arenal

JUAN RAMON CLAR

VENTA DE
VEHICULOS USADOS

TALBOT
SERVICIO OFICIAL

TALLERES MARINA
MARINA, 104
Telf. 66 05 21
LLUCHMAYOR
(Baleares)

Horizon Diesel
Horizon G.L.S. 5 velocidades

El próximo volumen previsto para 1984

El proyecto de conjunto de la historia de Llucmajor se mantiene vigente

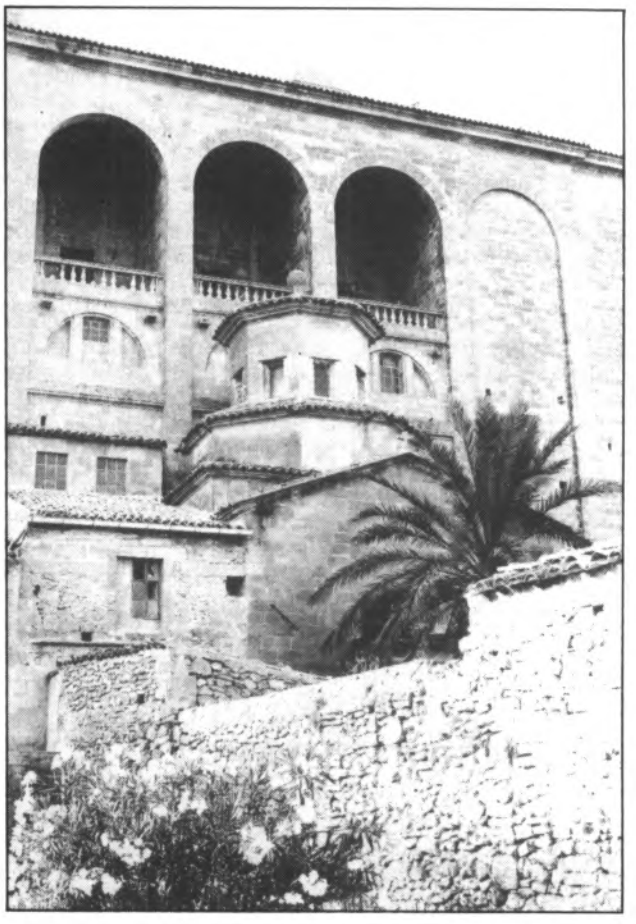

Un cimborio octogonal cubre el gran recinto del Roser, cuyas obras promovidas por Mn. Juan Mut, presbítero y beneficiado, empezaron en 1.689.

«El proyecto de la Historia de Llucmajor, por lo que respecta al conjunto de sus seis volúmenes previstos, abarcando los orígenes, hasta el siglo XIX inclusive, se mantiene ahora más que nunca en toda su vigencia», nos dice su autor, el historiador Dr. Bartolome Font Obrador.

«Todos los materiales recogidos y seleccionados, que en el curso de su publicación, no han tenido su correspondiente espacio, por haber tenido que conservar el carácter esencial de la obra en cuanto a su extensión, se compilarán en un volumen final de suplementos, sin que esta denominación quiera significar que aquéllos dejen de tener la importancia y vigencia de los restantes ya dados a conocer».

«Toda obra ambiciosa -llamémosla de esta manera, en cuanto al sostenido empeño que con la mayor de las ilusiones, se ha ido formando en su extenso y apretado conjunto de carácter monográfico-, requiere un apropiado índice onomástico y toponímico, para hacerlo manejable, en su utilización topográfica y así, nuestra Historia de Llucmajor, tendrá sus índices en un volumen ciertamente considerable, que será el que sirva de cierre y culminación, por lo que una vez finalizado el curso de publicación de los seis tomos cronológicos, se procederá a poner en marcha los otros dos de que hablo», añade el investigador y cronista oficial de nuestra ciudad, siendo, por tanto, ocho los volúmenes totales de la obra de historiografía local íntegramente referida a Llucmajor.

JAIME NOGUERA OLIVER

Construcciones y reparaciones en general

C/ Obispo Jaume, 51. Llucmajor.
*C/. Cabrera, 4.*El Arenal. Telf. 26 53 03.

Francisco Janer Miralles

Pintor de Automóviles

Particular: Jaime I, 30
Taller: Ctra. Arenal, s/n. - Tel. 661010

LLUCHMAYOR
(Mallorca)

Copioso material documental

El IV volumen que fue presentado el martes pasado, en el brillante acto celebrado en la Sala Capitular del Ayuntamiento, con las intervenciones del profesor Mn. Baltasar Coll Tomás, Catedrático del Instituto María Antonia Salvá y el Dr. Bartolomé Font Obrador, autor de aquél, reúne un copioso material documental, totalmente inédito correspondiente al siglo XVII, el hasta ahora más ignorado de todos los períodos de nuestro pasado. El Catastro de 1685 con todo el texto documental, en el capítulo que abre el libro, no es, aunque su extensión y su monótono carácter de repertorio, lo parezcan, una materia corriente, sino algo verdaderamente especial, por ser la primera vez que sale a la luz pública un elenco de riqueza de nuestra ciudad y término, en el que arranca toda la historia posterior. El capítulo del convento de más de 70 páginas, con las más preciosas ilustraciones debidas al artista, José María Mir de la Fuente, tiene el interés de lo desconocido ya que hasta ahora, eran muy pocos los conocimientos que teníamos sobre su fundación, obra de la fábrica, ejecuciones artísitcas, sepulturas, nómina de franciscanos de la localidad, terciarias, beatas, etc., destacando el espacio que en un tratamiento cuidado, se dedica al más insigne de todos los hijos de Llucmajor en aquella centuria: Fray Pedro Roig y Noguera, Obispo de Pamplona, basado en unos apuntes coetáneos del Padre Andrés Noguera.

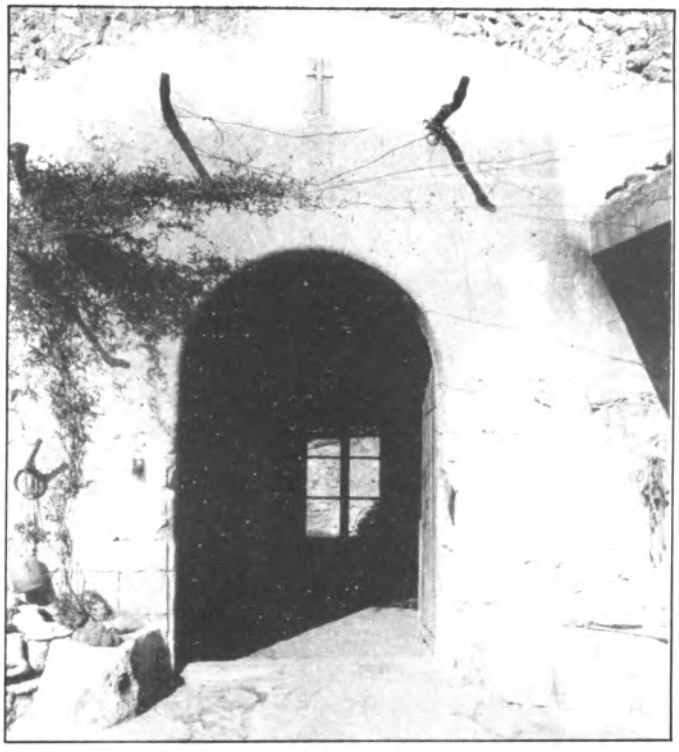

Típico ingreso de Son Mut Vell, antes llamada la Torre d'en Mut, casa solarega de la cual proceden los historiadores Vicente Mut y Jerónimo Alemany, cuya construcción es de la segunda mitad del siglo XVII, debida a Julián Mut.

sa teulera

Terra cuita-Ceramiques
Plantes-Flors
Corones-Rams
Servim a Domicili.

Plaza España. Llucmajor.

Vos desitja bones Fires.

Mutua General de Seguros

Ramos en que trabajamos:
ENFERMEDAD, INCENDIOS, VIDA
ACCIDENTES INDIVIDUALES, MULTI!
RIESGO EMBARCACIONES; AUTOMOVILES Etc.

Delegación en Lluchmayor
AGUSTIN SOLIVELLAS CLAR
C/ Mayor, 69 Tel. 660728

El Padre Miguel Socies, Rector del Colegio de Montesión, compró en 1.653 a D. Antonio de Sales y D. Albertín de Dameto, las tierras de Capocorp Nou. La Compañía se afanó en la empresa de las casas prediales, colocando su escudo en la entrada, bajo el matacán. (Fotos A. Monserrat-A. Oliver).

Ca'n Tià Taleca
RESTAURANTE

CARRETERA CAMPOS – TEL: 660279
LLUCMAJOR
MALLORCA

Petitons

CONFECCIO per INFANTS,

I vos oferim:
Articles per canastilla,
parques, cunes, cotxets, etc.

LLISTES de
NAIXEMENT

Plaça España, 46 - LLUCMAJOR

DERESA

Destilerias Reunidas S.A.

C/. S. Francisco, s/n - Tel. 66 01 78 - LLUCMAJOR (Mallorca)

FABRICA DE LICORES Y ALMACEN DE LICORES,

WHISKY, VINOS Y CHAMPAÑAS

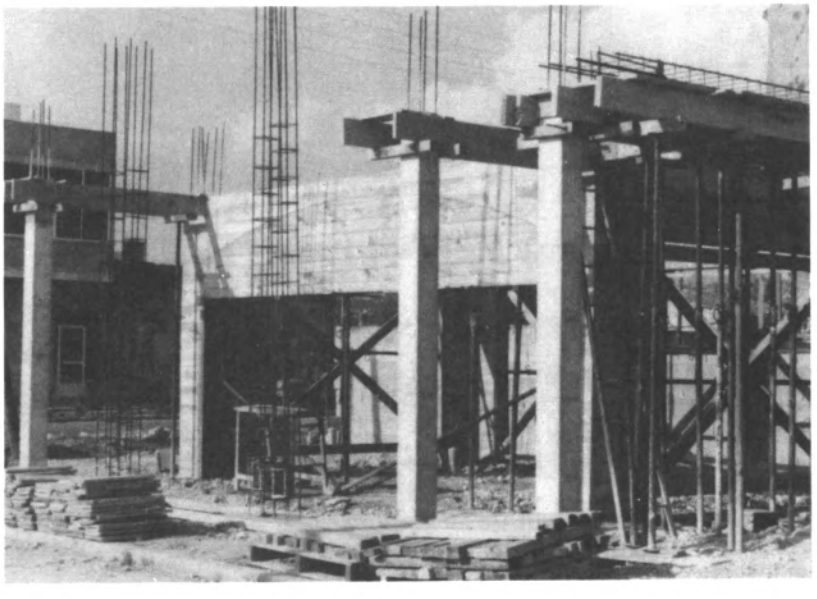

EMPRESAS Fullana

UNA EMPRESA MODERNA

AL SERVICIO DE LA CONSTRUCCION

Convento, 157 - Tel. 660460

LLUCHMAYOR

CARNAVAL PLAYA DE PALMA

● VIAJE A LONDRES Y SANTIAGO DE COMPOSTELA ENTRE LOS PREMIOS

EXITO DEL VI GRAN CARNAVAL PLAYA DE PALMA

PRIMER PREMIO «CARROZA NARANJITO» DEL COLEGIO SAN VICENTE DE PAUL

A pesar de las condiciones atmosféricas en las que nos encontrábamos el pasado día 20 sábado, se decidió iniciar como en años anteriores el desfile del famoso Carnaval Playa de Palma.

Sin lugar a dudas, si el tiempo hubiese acompañado se hubiese conseguido un éxito total, aunque a pesar de ello, los organizadores no podrán quejarse por el numeroso público asistente.

El primer premio de carrozas, se lo adjudicó el Colegio San Vicente de Paúl con «Carroza Naranjito». Una carroza muy original y lo que es importante muy bien hecha. Premiada con un Viaje a Londres, donado por Iberojet.

En nuestra próxima edición, les informaré detenidamente de todos los premios y detalles además de algunas anécdotas que ocurrieron en esta sexta edición del Carnaval Playa de Palma.

Sbert-Junior

CAJA DE AHORROS
DE BALEARES
"SA NOSTRA"

un Siglo

de evolución...

Centenario
SA NOSTRA

CAJA DE BALEARES
"SA NOSTRA"

1ª PREFERENTE

C.D. ESCOLAR, 0
C.D. ESPAÑA, 1

Lo mejor, el resultado

Escolar.- Mascaró, Estevan, Socias, Agulló, Pons, López, Carrió, Sancho, Flaquer, Serapio (González) y Martí.

España.- Huguet, López (Vicente), Moll, Vidal, Sbert, Vich, Magaña, Manresa, Mas Mojer, Mas Sastre (Sacares) y Eric.

Árbitro: Juan Pons, ayudado en las bandas por Salleras y moreno. La labor del juez principal merece capítulo aparte ya que tuvo dos fases completamente diferentes. En la primera parte fue casero a más no poder, entre otras cosas tocó un penalty contra el España completamente injusto ya que Mas Mojer tenía los brazos y las manos completamente pegados al cuerpo. En los segundos cuarenta y cinco minutos hizo un cambio radical en su actuación no es que favoreciera al cuadro visitante, simplemente se limitó a pitar lo justo, aunque al final sin motivo alguno alarga el partido casi cinco minutos. En definitiva mal.

Gol: 0 -1, corría el minuto 74 cuando una falta contra el área local es desviada por Esteva al fondo de su propia porteria.

Comentario: La primera media hora de juego fue

Jaime Vich, C.D. España (Foto: Garcías)

bastanbte igualada aunque de excasa calidad. Quizás en el último cuarto de hora el Escolar dominara más, pero Huguet muy seguro toda la tarde en colaboración con los demás compañeros de cobertura mantuvieron a raya todo intento local. Los azulados solo tiraron a puerta, nos referimos a esta primera parte, en una sola ocasión en un tiro de Vich que salió rozando el poste.

En los segundos cuarenta y cinco minutos varió algo la cosa y a raiz de aquel tiro al poste de Vich, el España dominó algo a su rival y dió más sensación de conjuto. En definitiva un partido mediocre en donde lo mejor fue el resultado para el cuadro de Miguel Jaume que le permite seguir al frente de la clasificación con todo merecimiento. En el capitulo de destacados nos gustaron Socias, Aguiló y Martí por parte del Escolas y Sbert, Vich y Huguet por parte de los españistas.

J. Quintana

I REGIONAL

C.F. LLUCMAJOR, 3 - ATCO. LLUBI, 0
C.D. CONSELL, 1 - C.F. LLUCMAJOR, 0

De más a menos

Llucmajor.- Marcos, Monserrat, Luque, Martorrell, Roig, Tallón, Alejandro, Juliá, Rueda (Catalán), Silverio y Figueroa.

Llubí.- Rosselló, Perelló, Oliver, Perelló Roig (Mut), Florit, Martí, Serra, Planas, D. Llbrés, S. Llabrés, Perelló Mateu y Serra (Perelló Llabres).

Goles: 0 - 1, minuto 2, Juliá. 2 - 0, minuto 29, Rueda. 3 - 0, minuto 56, Alejandro.

Árbitro: Baltasar Coll, ayudado en las bandas por Mestre y Amer, su labor fue excelente.

Antes de comenzar el partido se guardó un minuto de silencio por el fallecimiento de la abuela (q.e.p.d.) del jugador local Jaime Manresa. Sus compañeros de equipo lucieron brazaletes negros.

Comentario: Buen partido jugado por ambos contendientes y de poder a poder aunque siempre llevando mayor peligro los ataques bermellones sobre el portal que defendía Rosselló.

El Atco. Llubí a pesar de ir siempre por detrás en el marcador no se entregó en ningún momento y creó sus peligros pero unas veces Marcos y otras la buena labor de la defensa, sobre todo aquel gol cantado que salvó Luque, impidió que los visitantes consiguieran algún tanto.

También los bermellones, que realizaron uno de los mejores partidos de la temporada, pudieron aumentar su cuenta ya que pusieron garra y coraje como hace mucho tiempo no se veía. Sin duda la recuperación es un hecho.

Destacaron por el Atlético, Perelló, Oliver y Planas, siendo los mejores del cuadro vencedor Tallón, Luque, Juliá y Martorell sin desentonar el resto.

C.D. CONSELL, 1 - C.F. LLUCMAJOR, 0

Después del excelente resultado del pasado domingo se viajó, por parte bermellona, con mucho obtimismo a Consell para enfrentarse al titular de aquella villa, que dícho sea de paso iba a la par en la clasificación general. Pues bién, la verdad es que el Llucmajor defraudó jugando francamente mal. Parece mentira pero en ocho días se ha pasado de más o menos.

En estos momentos y por las prisas que siempre resultan a la hora de redactar nuestra revista, no podemos ofrecer mayor información de este partido.

J.Q.

INFANTILES

Lorenzo Sastre y Jaime Paniza, entrenadores de los Infantiles del C.D. España (Fotos: Fermín).

C.D.ESCOLAR, 0 - C.D. ESPAÑA, 0

Pésimo arbitraje

Escolar.- Gili, Bonet, Massanet, Manuel, Bonet II, Ferer, Nadal, Sirer, Flores, Maya y Sansó.

España.- Fernández, Salom, Álvarez, Garau (Morell), Llobera, J. Tomás, Benítez, Guasp, C. Tomás y Jaume.

Árbitro: Dirigió la contienda el colegiado Justo Gallardo que estuvo muy mal y no hizo nunca honor a su nombre ya que de justo no tuvo nada. Se equivocó en numerosas ocasiones y casi siempre en perjuicio del equipo visitante mostrándose muy casero en todo momento. Enseñó tarjetas amarillas a Llobera, Álvarez y Jaume todos ellos del C.D. España.

Comentario: Ocupaban y siguen ocupando, los españistas, la cuarta posición de la tabla clasificatoria del Grupo B de I Regional, se viajó pues el pasado sábado a Capdepera para enfrentarse al Escolar tercero en la general con dos puntos más que los azulados.

El partido terminó en tablas pero estos dos puntos que separan, como hemos dicho, a ambos contendientes hubieran podido haberse reducido a uno ya que los visitantes merecieron salir victoriosos de esta confrontación.

J.Q.C.

COMESTIBLES
J. CONTESTI

Calle Mayor, 67

Llucmajor (Mallorca)

JUVENILES

J. Janer Rigo, Juvenil del C.D. España (Fotos: Fermín)

C.D.MARGARITENSE,0 C.D.ESPAÑA, 2

Los postes evitaron más goles visitantes

Margaritense.- Lladó, Morey, Amengual, J. Roselló, Comas, Martínez (M. Rosselló), Cifre, Llull, Alomar, Capó y Más.

España.- Llompart, Cardell, Villena, Janes M., Cladera, F. Cano, Salvá, Feliu, Garau, Reina y Monserrat (Bauzá).

Árbitro: Carlos Domínguez, que estuvo regular. Enseñó tarjetas amarillas, una por bando, a F. Cano y Llull.

Comentario: Mal empezaron las cosas para el cuadro visitante ya que a los 18 minutos el bravo delantero centro Garau sufrió un tremendo encontronazo contra la pared de fondo, al intantar rematar un balón, que hizo temer lo peor. Pero el jugador a pesar del golpe volvió a salir al cabo de 7 minutos con un pundonor digno de todo elogio.

El España domina a su rival y Salvá obliga a intervenir con acierto al meta Lladó. Sigue el acoso y diez minutos más tarde este mismo jugador estrella un balcón en el poste cuando el portero ya estaba batido.

En los segundos cuarenta minutos siguió la presión de los azulejos y en diez minutos consiguieron sus dos goles aunque otras oportunidades hicieron que se hubiera podido aumentar la cuenta. Como en aquel saque de esquina sacado por Monserrat que feliu remató al poste. Pocos instantes después es Garau quien desaprovecha otra clara ocasión de marcar y con dominio de C.D. España, sobre un Margaritense que demasiado trabajo tuvo en defenderse, terminó un partido que sólo tuvo un equipo y este fue el vencedor.

Goles: 0-1, minuto 43, centro de Cladera y Garau, oportuno como siempre, inagura el marcador. 0-2, minuto 50, tiro de Monserrat y el balón después de dar en el poste y en colaboración con el potero se cuela en el marco.

Con este nuevo triunfo nuestros Juveniles siguen en cabeza de la clasificación a dos puntos del segundo y con 59 goles a favor por solo 10 en contra.

QUINTANA

ENTREVISTA

EL FÚTBOL DE LOS MÁS JÓVENES

Sebastià Feliu Pocoví, Juvenil del C.D. España (Foto: Fermín).

¿Nombre?
- *Sebastián Feliu Pocoví.*
¿Lugar y fecha de nacimiento?
- *Llucmajor, 25 de Marzo de 1965.*
¿Trayectoria deportiva?
- *San Buenaventura, Grupo Escolar y C.D. España.*
¿Posibilidades de los Juveniles?
- *Ser campeones y ascender a 1ª.*
¿Cómo ves el fútbol español?
- *Regular, falta dedicación.*
¿Tu equipo favorito?
- *Real Madrid.*
¿A qué jugador admiras?
- *A Stielike.*
¿Un gran entrenador?
- *Miguel Muñoz.*
¿Y tu «mister» A. Vidal?
- *Excelente, siempre sale a ganar.*
¿Otros deportes?
- *Baloncesto y tenis.*
¿Qué te gustaría ser en el futuro?
- *Llegar al primer equipo.*
¿Tu plato favorito?
- *Pollo asado.*
¿Un coche?
- *Renault 5.*
¿Un hombre para la historia?
- *Santiago Bernabeu.*
¿Partidario de las playas nudistas?
- *Sí.*
¿Un nombre de mujer?
- *Isabel.*
¿Crees en los ovnis?
- *No.*
¿Qué harías si te tocaran 30 millones?
- *Seguiría mi vida normal.*
¿Una ciudad que te gustaría visitar?
- *Londres.*
¿Un programa de televisión?
- *Deportivo.*

J. Quintana

ALEVINES

C.D. ESPAÑA,5 - C.D. ESCOLAR,0

De buenos a mejores

Lorenzo Mojer, Alevín del C.D. España (Fotos: Fermín).

España.- González, Martí, Salvá, Pascual (Mojer), Bonet, Fuentes, Aguiló, Ramos (B. Clar), Salom, magaña (A. Clar) y Cano.

Escolar.- Fons, Siquier (Obrador), Garau, Moll, Lliteras (Cardell), Bonet, Fuster, González, Durán, Recio y Alcina.

Árbitro: Juan Melchor Arbona que estuvo bien, sin necesidad de mostrar tarjeta alguna debido a la corrección de ambos contendientes.

Goles: 1-0, minuto 5, Aguiló. 2-0, minuto 12, Fuentes. 3-0, minuto 22, Magaña. 4-0, minuto 23, Salom. 5-0, minuto 38, Salom.

Comentario: Sí, de buenos a mejores podemos catalogar los resultados que jornada tras jornada van cosechando los chavales que dirige este excelente entrenador llamado Miguel Salas.

Si en nuestra última información destacábamos aquella sonada victoria (9-0) contra el C.D. Santanyí, no menos importante fue el meritorio empate (1-1) conseguido en el último desplazamiento, nada menos que contra el segundo clasificado de la general C.D.J. Dep. Inca.

Ahora se ha vuelto a vencer por goleada al Escolar de Capdepera en un partido que ya quedó sentenciado en el primer tiempo con un claro cuatro a cero. En los segundos treinta minutos el mister local dio entrada a varios elementos del banquillo, con muy buen criterio ya que todos deben jugar cuando el resultado es claro, y se siguió dominando aunque solo se marcara un gol más. En definitiva otra victoria para nuestros Alevines que siguen subiendo como la espuma y en definitiva hacen cantera que es lo que realmente importa y se pretende.

Quintana

ALPARGATERIA Y DEPORTES

SALOM

Gran Variedad en

MATERIAL DEPORTIVO Y PESCA

Músico Juan Xamena, 10 Tel. 66 14 84
LLUCHMAJOR

Motor Balear, S. A.

C/. Aragón, 11 - Telfs. 46 36 00 - 04 - 08 - Palma de Mallorca

COLABORADOR EN LLUCMAJOR

Taller: Miguel Mas
C/. Ciudad s/nº
Telef: 660125

BOXEO

DIPLOMA A BERNARDO POU ORDINAS

Días pasados a través de una comida de compañerismo, le fue entregado a Bernardo Pou Ordinas un Diploma de Honor de la Federación Balear de Boxeo, como testimonio de gratitud por su colaboración a lo largo de varios años, tanto en el cargo de directivo del «Boxing Club de Llucmajor», como en el trabajo organizativo de las respectivas veladas anuales de en las populares fiestas de Santa Cándida, en el marco del Palacio Municipal de Deportes, entre otras colaboraciones siempre interesantes.

Asistieron varios federativos, junto al presidente regional Bartolomé Sbert, y delegado local Antonio Vidal y la entrega estuvo a cargo del secretario general federativo y amigo personal de Pou Ordinas, Bartolomé Beltrán Villalonga. Finalmente hubo los consabidos parlamentos de rigor y el homenajeado agradeció el detalle con sentidas breves palabras.
Nuestra enhorabuena.

R.

Cárnicas Semar, S. A.

LES RECUERDA QUE
AL COMPRAR SUS
PRODUCTOS
CARNICOS
EXIGA GARANTIA
SEMAR

"EL BON GUST MALLORQUI"

Rvdo. Tomás Monserrat, 6 y 8
Teléf. (971) 66 01 57

LLUCHMAYOR (Mallorca)

ANDRÉS CABRERA, NUEVO ENTRENADOR DEL PARROQUIA ARENAL

El equipo juvenil del Parroquia Arenal está llevando una aceptable campaña en el torneo oficial de II División en esta temporada. Hasta hace muy poco su entrenador ha sido Enrique Ogazón, quien asimismo es jugador del Unión Deportiva Arenal, en Regional Preferente. Orgazón dentro de breves fechas tiene que acudir a cumplir con sus deberes para con la patria y por lo tanto se ha tenido que buscar un sustituto en el cargo.

El nuevo «mister» de los muchachos de la calle Vicaría es Andrés Cabrera, ex-jugador del citado U.D. Arenal durante varias temporadas militando el año pasado en las filas del equipo de aficionados. Cabrera, todo cariño e ilusión para el fútbol arenalense, ha entrado con buen pie, puesto que el Parroquia Arenal ha alcanzado varios valiosos puntos.

Desde estas páginas deseamos a Cabrera Rubio y al club en general los mayores aciertos y destacados triunfos.

Tomeu SBERT

ABIERTO
DIA 22 MARTES
«DARRER DIA»
CARNAVAL 82

Ca'n Tià Taleca
DISCOTECA

CARRETERA CAMPOS – TEL: 660279
LLUCMAJOR
MALLORCA

Desde el Arenal

EL SAN VICENTE DE PAUL CAMPEON

El pasado día 12, en el Restaurante Montebello de la Urbanización Las Palmeras. organizada por la Asociación de Padres del Colegio San Vicente de Paul, de El Arenal, tuvo lugar una cena homenaje a las componentes del equipo de Balonmano femenino SAN VICENTE DE PAUL que en el campeonato de la liga se han proclamado brillantemente campeonas.

Al acto asistiéron, el Alcalde D. Miguel Clar, D. Tomás Cantallops de la Delegación del Consejo Superior de Deportes, la Directora del Colegio de San Vicente de Paul, Presidente de la Asociación de Padres y miembros de la Asociación, contando al mismo tiempo con la asistencia de los familiares de las jugadoras, y amigos.

Cabe destacar el gran triunfo de este equipo, que en toda la liga no ha perdido un solo partido, consiguiendo 349 goles, lo que da un promedio de 32 por partido, y ha encajado solamente 104.

Digno de mencionar es la gran labor y trabajo diario que ha prestado desinteresadamente D. Luis Blanco, cómo entrenador del equipo, y al mismo tiempo presidente de la Asociación de Padres.

Al final de la cena tuvieron diversos parlamentos por parte de las autoridades, augurando para este equipo toda clase de venturas para las nuevas enfrontaciones.

A continuación, diferentes entregas de premios y trofeos a las jugadoras, magníficos trofeos por parte del Ayuntamiento de Lluchmayor; un chandal para cada jugadora por la Delegación del Consejo Superior de deportes, y una foto del equipo por parte de la Asociación de Padres.

Deseamos desde estas líneas felicitar a las componentes del equipo, Colegio y Asociación de Padres, deseándoles exito para las actividades que llevan a cabo, y que en otra ocasión nos ocuparemos más detalladamente.

Tomeu Sbert

III MARATHON INTERNACIONAL PLAYA DE PALMA

JUAN PERELLÓ: «BAÑOS CORRERÁ NUESTRO MARATHON. PEÑALVER, ES DUDA»

Estuve en días pasados en compañía de Juan Perelló, alma III Marathon y gran promotor de este deporte, llegando incluso a formar y dirigir el Club Peñalver-Aspe. A él le pregunté:

Juan, ¿Cómo van los últimos preparativos?

Pues estupendamente, de momento todo nos encaja, parece ser que este Marathon será un resonante éxito.

¿De inscripciones qué? Hasta el momento se responde, son muchos los participantes que asistirán y sobre todo de Clubs Internacionales de Francia, Inglaterra, Italia y Alemania.

¿Y Españoles? Bueno, tenemos confirmados de Barcelona, Madrid y Valencia. Pero sobre todo quiero resaltar la participación del corredor que ha sido subcampeón de España en cinco ocasiones, Baños.

Tu conoces a Peñalver, he oído comentarios de que no participará ¿Qué sabes tú de ello? -Piensa un poco, levanta la cabeza hacia el techo con cara de circunstancias y me responde-: Mira, no te puedo contestar con certeza, pero lo cierto es que sufre una delicada lesión de tobillo y hace algunas semanas está bajo tratamiento médico, ya no pudo participar en el Inca-Palma y no sabemos si podrá hacerlo en este. El médico tiene la última palabra.

¿Algo más que decir?

Sí, solo deseo darte las gracias a tí y a esta revista que publicais, por la atención especial que nos habeis prestado, sin lugar a dudas como el que más hasta el momento, y por la fuerza que estais dando desde estas páginas a este deporte.

Bueno Juan, a mí solo me queda por decir que SA VEU de LLUCMAJOR, solo está con la noticia y en este caso sois vosotros, los organizadores de este Marathon.

Sbert-Junior

En El Arenal

SE CELEBRÓ EL «IV TORNEO BILLAR AMERICANO»

Se disputa en la *Cafetería Derby*, de El Arenal, bajo cordinación general de Luis Fernández Pombo, el denominado «Torneo Billar Americano», en su cuarta edición. Toma parte un total de 34 jugadores, reina gran interés y se avecina lucha tremenda de cara a los primeros lugares en la clasificación final de la general. Hay artísticos bonitos trofeos en disputa donados por casas comerciales, la Asociación Empresarial de Restauración de Mallorca y particulares.

En el momento de redactar estas líneas encabeza la clasificación Manuel Paz y le siguen Ramón Dieste, Antonio Fernández, Juanjo Martínez, José Moreno y otros con escasas diferencias entre unos y otros.

Tomeu SBERT

BOLETIN DE SUSCRIPCION

Nombre .....
Domicilio .....
Tel. .....
Población .....
Provincia .....

Sres. Banco/Caja .....
Sucursal .....
Calle .....
Población .....

Ruego a Vdes. atiendan con cargo a

mi c/c Libreta nº

los recibos que les presentará EDITORA LLUCMAJORENSE, S.L. Editora SA VEU DE LLUCMAJOR correspondientes a mi suscripción.

FIRMA

1 semestre 550 pts.
1 año 1.000 pts.

-I- TROFEO BAR SPORT

AL MÁXIMO GOLEADOR DE CADA EQUIPO LOCAL

C.D.ESPAÑA (Iª Preferente): Pons (11 goles), Mas Sastre (9goles), Magaña (6goles),Eric (4 goles), Mas Mojer (3goles),Sbert (3 goles), Moll (3 goles), Manresa (3goles). Vaquer (2 goles), Vich (1 gol), Piña (1 gol), defensor contrario en p.p. (1 gol). TOTAL 47 GOLES.

C.D LLUCMAJOR (Iª Regional): Alejandro (7 goles), Rueda (7 goles). Figueroa (3 goles), Silverio (2 goles), Juliá (2 goles), Barceló (1 gol), Catalán (1 gol), Manresa (1 gol), Tallon (1gol), Puigserver (1 gol). TOTAL 26 GOLES.

JUVENILES (C.D. España): Garau (22 goles), Villena (9 goles), Monserrat (10 goles), Feliu (6 goles), Salvá (5 goles), Reina (3 goles), F.Cano (1 gol), B. Garí (1 gol), Cladera (1gol), defensa contrario en propia puerta (1 gol). TOTAL 59 GOLES.

INFANTILES (C.D.España): Guasp (9 goles), Salom (8 goles), Álvarez (7 goles), C. Tomas (5 goles), J.Tomás (4 goles), Gual (4 goles), Mora (2 goles), Noguera (1 gol), Jaume (1 gol), Garau (1 gol), defensor contrario en p.p. (1gol). TOTAL DE GOLES 43.

ALEVINES (C.D.España): Magaña (21 goles), Cano (9 goles), Salom (10 goles),Ramos (6 goles), defensor contrario en p.p. (4 goles), Fuentes (4 goles), Pascual (2 goles), Mojer (2 goles), Agulló (3 goles), Bonet (1 gol). TOTAL 62 GOLES

VETERANOS (Ca'n Tià Taleca): M. Jaume (23 goles), J. Clar (13 goles), A. Clar (8 goles), G. Rigo (4 goles), M. Servera (4 goles), J. Garí (1 gol), J. Oller (1 gol), A. Tomás (1 Gol), R. Puigserver (1 gol). TOTAL 56 GOLES.

FINAL AFICIONADOS (Ca'n Tià Taleca): Vencedor A. López (3 goles). El resto ha quedado como sigue, es decir: R. Salvá (2 goles), S. Orfila (2 goles), defensor contrario en p.p. (1 gol), M. Rubio (1 gol), J. Mulet (1 gol), J. Llompart (1 gol), A. Gomila (1 gol), N. Roig (1 gol), P. Chamea (1 gol), Sampol (1 gol) y Miras (1 gol). TOTAL: 16 GOLES.

(Última jornada contabilizada 14-2-82)

Coordina : Juan QUINTANA

Peña quinielística de 1X2

BAR CA'N TONI

1.877.809 pts. en premios esta temporadas

Una de las últimas jornadas quinielísticas del 1X2 ha resultado propensa en suerte para nuestra Ciudad y más concretamente para la Peña Bar Ca'n Toni (antes Bar Seguí) ya que consiguió recientemiente un pleno de 14 aciertos, más 5 de trece y 10 de doce; que suman en total la nada menos despreciable cifra de 1.677.809 pts. Esta cantidad será repartida entre las 75 personas que forman la sociedad.

El cerebro rellenador de la quiniela ha sido, como en tantas otras ocaciones, Pep del Arco.

No es la primera vez que los afortunados consiguen premios esta temporada ya que con anterioridad y en diferentes semanas ya habían obtenido 3 treces y 32 doces, sumando aproximadamente unas 200.000 pts. y que añadidas a las anteriores nos dan un total de 1.877.809 pts.

Enhorabuena a los afortunados y a seguir así muchachos seguro que no será la última.

Juan Quintana

Fútbol

ÚLTIMOS RESULTADOS DE LOS EQUIPOS LLUCMAJORENSES

I PREFERENTE:...C.D.ESCOLAR.0-C.D. ESPAÑA.I

El gol conseguido por el defensa Esteva en p.p.

I REGIONAL:...C.D.CONSELL.I - C.D.LLUCMAJOR.0

JUVENILES:...C.D.MARGARITENSE.0 - C.D ESPAÑA.2

Los tantos conseguidos por Garau y Monserrat.

INFANTILES:...C.D.MARGARITENSE.0 - C.D.ESPAÑA. 0

ALAVINES:...C.D.ESPAÑA.5 - C.D.ESCOLAR.0

Los goles conseguidos por : Salom (2),Fuentes, Agulló y Magaña.

VETERANOS:...CASA BUADES.0 - CA'N TIA TALECA.6

Los tantos marcados por : J. Clar(3), M.Servera (2)y G.Rigo I.

AFICIONADOS (CA'N TIA TALECA): Ya finalizaron el campeonato.

J.Q.

COLOMBICULTURA

por OLOSAN

Se celebró recientemente la Asamblea General de Socios en la sociedad de Llucmajor, eligiéndose al mismo tiempo nueva directiva, que resultó la que a continuación detallamos:

Presidente: D. Mateo Quetglas Juan
Vicepresidente: D. Jerónimo Vicens Vicens
Secretario: D. Juan García Vaquer
Vocal 1°: D. Manuel Astorga Pacheco
Vocal 2°:. B. José López Obrador
Vocal 3°: D. Guillermo Salvá Garau
Vocal 4°: D. José Comino Crespo
Voca l 5°: D. Rafael Salvá Gayá.

Igualmente se acordó la celebración de los siguientes Concursos en las fechas siguientes:
Concurso Invierno: 13, 20 y 27 de Febrero de 1982
Concurso Selección, con derecho a participar los primeros ejemplares en número a designar por la Federación Regional, en el Campeonato de Balerares a celebrar en la localidad de PORTOL: en el mes de Marzo.
Concurso Primavera: En el mes de Abril de 1982
Torneo Relámpago: en el mes de Mayo.
Campeonato Social 1982: En el mes de Junio.

Así mismo se acordó que varios asociados participen en la próxima convocatoria para el título de árbitro de categoría Nacional, a celebrar en los locales federativos de Palma de Mallorca.

-I- CAMPEONATO DE TRUC BAR *S'ARRAVAL*

La popular barriada de nuestra Ciudad vuelve a ser noticia estos días, ya que en ella se está celebrando el -I- Campeonato de Truc Bar S'Arraval, que en un principio ha reunido a 14 participantes, quedando emparejados como sigue:

Juan Sorell- Gabriel Sorell
Pedro Ribas- Jaime Gtrimalt
Juan Mayrata- Vicente Juan
José Vich- Andrés Mas
Miguel Pou- Sebastián Bonet
José Moncado- Matías Lladó
Juan Oliver- Antonio Mut

El campeonato será por parejas a dos rondas, de 5 juegos, quien gane 3 resultará ganador. Al final quien consiga ganar más partidas o puntos (2 puntos por pareja vencedora) será el campeón.

Nos alegramos que esta modalidad tan extendida en Llucmajor tenga sus campeonatos en un clima cordial y alegre en el cual lo más importante debe ser el participar

En sucesivas informaciones ya les iremos dando las clasificaciones así como otros detalles de la misma. Por ahora y para empezar, la cosa tiene su miga, Ahora solo falta animarse e intentar que el próximo sea mejor.

Juan Quintana

BAR
Sport
Local Social del
C. D. ESPAÑA
(Infantil y Alevín)
GABRIEL PANIZA BATLE
PEÑA BARCELONISTA
SOCIEDAD COLOMBOFILA
SOCIEDAD DE CAZADORES
Plaza España, 36 Teléf. 660001
LLUCHMAYOR

EL DIA
Póngase al día

Por gentileza de:

COMERCIAL GARCIAS

Ronda de Migjorn, 206
Tel (971) 66 09 26 - Llucmajor (Mallorca).

PANELES SOLARES E INSTALACION
AEREO GENERADORES ALUMBRADO
12 V

Primera Regional

Esporles - Soledad 3-3
Campanet - A.Llubí 1-0
Arenas - Consell 2-3
Llucmajor - J.Buñola 2-0
Pollensa - Villafranca 6-1
J. Sallista - Alcudia 2-0
Montuiri - Olimpic 2-1
Son Roca - Independiente 1-0
Sant Jordi - Cardessar 7-2

Esporles	21	14	5	2	68	20	33
Sant Jordi	21	11	5	5	47	24	27
J.Sallista	21	10	6	5	46	26	26
Pollensa	21	12	2	7	49	29	26
Cardessar	21	12	2	7	47	36	26
A.Llubí	21	8	7	6	36	25	23
Soledad	21	8	7	6	37	36	23
Olímpic	21	9	4	8	36	21	22
J.Buñola	20	8	6	6	42	37	22
Villafranca	21	9	4	8	27	33	22
Montuiri	20	10	3	7	34	25	21
Alcudia	21	9	3	9	27	29	21
Consell	21	4	10	7	26	35	18
Llucmajor	21	7	2	12	28	35	16
Independiente	21	6	4	11	33	48	16
Son Roca	21	6	3	12	20	43	15
Campanet	21	4	4	13	18	54	12
Arenas	21	1	3	17	19	84	5

Primera preferente

Cade-A.Baleares 2-0
Llosetense-Campos 1-1
España-Cala Millor 0-0
At.Rafal-Arenal 3-3
Artá-Rotlet 4-0
Alaró-Cultural 0-0
Petra-R.La Victoria 3-1
La Real-Algaida 2-1
C'an Picafort-Escolar 0-0

B.Cala Millor	25	16	6	3	38	14	38
España	25	17	4	4	47	18	38
A.Baleares	25	17	1	7	55	25	35
A.Rafal	25	14	6	5	47	33	34
Campos	25	13	5	7	45	29	31
Artá	25	14	2	9	33	26	30
Llosetense	25	11	8	6	44	41	30
Cade-Paguera	25	10	7	8	41	39	27
Alaró	25	11	5	9	30	30	27
C'an Picafort	25	8	7	10	32	38	23
Cultural	25	7	7	11	34	48	21
Petra	25	6	8	11	33	40	19
Rotlet	25	8	3	14	25	34	19
R.La Victoria	25	7	4	14	33	53	18

ALEVINES PRIMERA DIVISION GRUPO A

España-Escolar 5-0
J. Sallista-J. Dep. Inca 0-0
Cardessar-Santañy 3-2
Barracar-Olimpic 2-14
Sineu-Llosetense 0-2
Bt° Ramón Llull-B. Cala Millor 1-2

Olimpic	18	18	0	0	140	11	36
J. Dep. Inca	18	12	4	2	58	11	28
España	18	11	3	4	62	24	25
Llosetense	18	11	3	4	38	24	25
Bt° Ramón Llull	18	8	5	5	47	33	21
B. Cala Millor	18	9	2	7	45	36	20
Santañy	18	8	3	7	37	50	19
Barracar	18	7	1	10	43	76	15
Avance	18	6	1	11	34[1]	63	13
Cardessar	18	4	5	9	18	34	13
Escolar	18	5	2	11	18	40	12
J. Sallista	18	5	2	11	22	60	12
San Jaime	18	3	3	12	23	43	9
Sineu	18	2	0	16	19	94	4

INFANTILES Primera División Grupo A

Independiente-Patronato 2-2
Marratxi-Vivero 2-0
Esporlas-La Salle 0-4
R.Calvo-San Cayetano 3-0
Rtv.Victoria-Cide 0-6
Mallorca-V.de Iluch 4-0
At. Cide-Independiente 10-0
At. Son Forteza-Patronato 1-8

La Salle	22	19	3	0	89	41	
Mallorca	22	18	2	2	82	5	38
Cide	22	15	3	4	101	11	33
San Cayetano	22	15	3	62	25	33	
Reloj. Calvo	22	12	5	5	54	27	29
At. Vivero	22	11	4	7	54	28	26
Patronato	22	9	7	6	51	29	25
Virgen de Iluch	22	8	6	8	33	28	22
At. Cide	22	6	6	10	52	36	18
Marratxí	22	7	3	12	24	66	17
Rt. La Victoria	22	5	0	17	28	55	10
Independiente	22	2	4	16	24	97	8
Esporlas	22	1	5	16	22	116	7
At. Son Forteza	22	0	1	21	18	161	1

INFANTILES Segunda División Grupo B

B.Cala Millor-Llosetense 3-2
Escolar-España 0-0
Poblense-Alcudia 1-0
At. Manacor-Búger 3-2
J. Buñola-J.Dep.Inca 2-2
Sollerense-Avance 2-1
J. Sallista-Olimpic 1-1

Olímpic	22	19	2	1	72	5	40
Poblense	22	17	3	2	67	14	37
Escolar	22	11	6	5	43	25	28
España	22	11	4	7	43	32	26
J.Dep.Inca	22	8	7	7	39	31	23
B.Cala Millor	22	10	3	9	29	36	23
ACDYD Búger	22	9	4	9	43	42	22
Llosetense	22	8	6	8	29	35	22
Avance	22	7	7	8	44	49	21
At. Manacor	22	7	3	12	31	46	17
Sollerense	22	6	4	12	41	57	16
J. Sallista	22	6	3	13	30	28	15
Alcudia	22	5	4	13	28	46	12
J. Buñola	22	1	2	19	14	107	4

AGENDA

GUARDIAS MEDICAS FESTIVOS FEBRERO

20 a 21 Dr. JUAN CARRERO
27 a 28 Dr. RAFAEL LLOMPART

NOCTURNAS

Lunes, Dr. Juan Carrero
Martes, Dr. Antonio Rossello
Miercoles, Dr. Rafael Llompart, C/ Gamundí, 2
Jueves, Dr. Damián Salvá
Viernes, Dr. Rafael Llompart, C/ Gamundí, 2

FARMACIAS DE TURNO

15 al 21 MIGUEL CIRERA
22 al 28 FARMACIA GAMUNDI

Aviones

Hasta el 31 de marzo

Cia. Iberia

PALMA-ALICANTE
Diario: 11,20-18,10
PALMA-BARCELONA
Diario: 07,15-09,20-10,55-12,05-15,05-19,30-23,35
Martes,jueves sábado y domingo: 17,25
PALMA-MADRID
Diario: 07,45-10,50-15,40-17,10-19,50
Sábado: 23,40
PALMA-VALENCIA
Diario excepto domingo: 07,00
Lunes, miércoles, viernes y domingo: 15,45
PALMA-IBIZA
Martes jueves y sábados: 08,30-20,30
Lunes, miércoles, viernes y domingos: 08,45-11,25-20,20
PALMA-MENORCA
Diario: 13,00
Lunes, miércoles, viernes y domingo: 08,30-20,30
Martes, jueves, y sábados: 11,25-20,20
MENORCA-PALMA
Diario: 14,40
Lunes, miércoles viernes y domingos : 09,40-21,40
Martes, jueves y sábado:12,40-21,35
IBIZA-PALMA
Lunes, miércoles, viernes: 07,35
Martes,jueves y sábados:09,40-21,40
Lunes, miércoles, viernes y domingos: 12,40-21,35

Cia.Aviaco

PALMA-MADRID
Diario excepto sábados: 15,40
Diario: 17,10
PALMA-BARCELONA
Diario: 21,10
PALMA-MENORCA
Diario: 13,00
Lunes, miércoles, viernes y domingos:08,30-20,20
PALMA-IBIZA
Martes, jueves y sábados: 08,30-20.20

Trenes

PALMA-SOLLER salidas:08.10'40.13'15.15'15.19'45.2-2,00 (sólo domingo)
SOLLER-PALMA salidas: 6'45.9'15.11'50.14.10. 18'20.21 (sólo domingo)
PALMA-INCA salidas cada hora de 6 a 21.
INCA-PALMA salidas cada hora de 7 a 21
PALMA-LA PUEBLA salidas: 6.8.13.19
LA PUEBLA-PALMA salidas: 7'30.9'30.14'30.20'30.

QUINCENALMENTE EN SU DOMICILIO

«SA VEU DE LLUCMAJOR»

Revista D'Informació General
Calle Mayor, 69 Llucmajor

HORARIOS DE MISAS

Iglesia San Miguel
Laborales, 7'30 de la mañana y 8 noche.
Domingos y Festivos, 8, 9, y 12 de la mañana y 8 noche.
Casa Cuna, a las 10 de la mañana.
Santuario Ntra. Sra. Gracia, a las 4'30 tarde.
Convento P.P. Franciscanos.
Laborables, 8 de la mañana y 7'30 tarde.
Domingos y Festivos
8'30 - 9'30 y 11'30 de la mañana y 7'30 noche.
Parroquia Arenal:
Laborables: 7'30 noche.
Domingos y Festivos: 8, 9, 10'30 y 11'30 de la mañana y 8 noche.

TELEFONOS DE INTERES DE LLUCHMAJOR, ARENAL Y S'ESTANYOL

Policia Municipal: 66 17 67
Ayuntamiento: 66 00 50 - 66 00 54 - 66 00 58 - 66 00 62
Guardia Civil: 66 01 61
Juzgado de Paz: 66 03 45
Parque de Bomberos: 66 02 39
Campo Municipal de Deportes: 66 04 33
Parroquia San Miguel: 66 04 91
Convento P.P. Franciscanos: 66 05 02
Hermanas de la Caridad: 66 08 49
Hermanas de S.S.C.C.: 66 08 47
Cruz Roja: 66 06 46
Monasterio de Gracia: 66 06 79
Oficina Municipal El Arenal: 26 40 71
Iglesia Arenal: 26 32 65
Hermanas Caridad: 26 33 97
Taxis Arenal: 26 37 45
Guardia Civil Arenal: 26 41 21
C.O.S.: 22 11 00
Tráfico accidentes: 29 25 69
ICONA: 21 74 40
Tel. Municipal S'Estanyol: 66 02 38

Barcos Hasta 28-03-82

BARCELONA-PALMA Canguro 3: 13,00h. lunes, martes, miércoles y jueves.
Canguro 1: 24,00h. lunes, martes, miércoles, jueves, viernes y sábados.
PALMA-BARCELONA Canguro 1: 10,00h. domingos
Canguro 1: 13,00 martes, miércoles, jueves, viernes y sábados.
canguro 3: 24,00 lunes, martes, miércoles, jueves y domingos
VALENCIA-PALMA Canguro 2: 11,00h. lunes
Canguro 2: 24,00 h. martes, miércoles, jueves, viernes, sábado.
PALMA-VALENCIA Canguro 2: 08,00 martes
Canguro 2: 12,00 h. miércoles, jueves, viernes y sábados.
Canguro 2: 23,00 h. domingo.
ALICANTE-PALMA Albatros 3: 10,00 h. lunes y miércoles
Albatros 3: 24.00 h. sábado.
PALMA-ALICANTE Albatros 3: 08,00 h. jueves
Albatros 3: 17.00 h. domingo
Albatros 3: martes 20,00 h.
PALMA-IBIZA Canguro 2: 08,00 martes
Albatros 3: 08,00 h. jueves
Canguro 1: 10,00 h. domingo
Albatros 3: 18,00 h. domingo.
IBIZA-PALMA Canguro 3: 03,00 h. domingo
Canguro 2 19,00 h. lunes
Albatros 3: 19,00 h. miércoles
PALMA-CIUDADELA Delfín 3 08,00 h. jueves
CIUDADELA-PALMA Delfín 3: 14,00 h. martes
PALMA-CABRERA Delfín 3: 09,00 h. miércoles
CABRERA-PALMA Delfín 3: 15.00 h. miércoles
CIUDADELA-ALCUDIA Delfín 3: 15,00 h. lunes, jueves, viernes, sábado y domingo
ALCUDIA-CIUDADELA Delfín 3: 09,00 lunes, martes, viernes, sábado y domingo

SA VEU
DE LLUCMAJOR
REVISTA DE INFORMACION GENERAL

ng by Muñoz & Mata

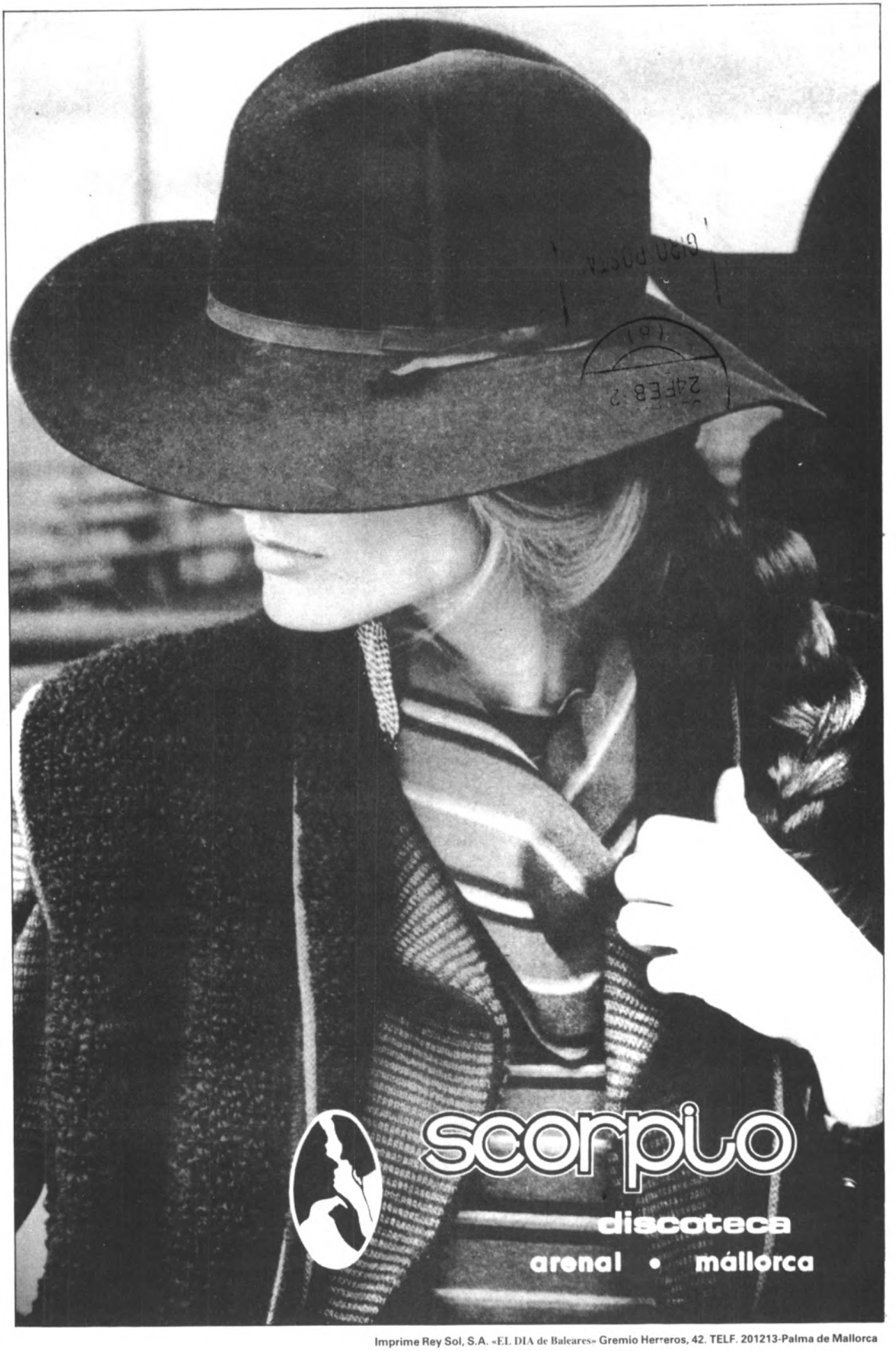

Imprime Rey Sol, S.A. «EL DIA de Baleares» Gremio Herreros, 42. TELF. 201213-Palma de Mallorca

Nuestra Señora del Rosario, proverbial título de patrocinio dominicano, objeto de culto mariano profundo y estendido en el siglo XVII. (Foto J. Juan Tous).

Materiales del siglo XVIII

«Estos mismos meses próximos, nos asegura el historiador, voy a dedicarlos a poner orden en mis ficheros correspondientes a materiales del siglo XVIII, objeto del próximo volumen, para así iniciar la revisión documental en nuestros archivos, especialmente el del Reino de Mallorca y el municipal de Llucmajor». Estas palabras significan que el V volumen de la historia de Llucmajor está a punto de iniciarse, en su proceso de compilación archivística.

«El año 1984 podrá salir a la luz pública el estudio de esta época, una de las más pletóricas de Llucmajor, en el aspecto demográfico, urbanístico y religioso ya esbozado en un trabajo de la serie monográfica de nuestras Ferias, incluyéndose cuatricomías de los murales de baldosa valenciana de la Capilla de Santa Ana de Gràcia, los bodegones de Mesquida de la Casa Rectoral y el retrato del Paborde Guillermo Terrassa, autor de la primera Historia de Llucmajor».

La ilusión mueve el mundo de este trabajador incansable que es nuestro admirado amigo, el Dr. Font Obrador.

Construcciones

Lorenzo

Monreal

C. Miguel Salvá, 43-1º.

Telf. 66 14 75. **Llucmajor.**

TRAMUNTANA
MESTRAL
GARGAL
PONENT
LLEVANT
LLEBEITX
XALOC
MITJORN

Bar - Restaurant

"Es 4 Vents"

Ctra. Manacor Km. 21'700
Tel. 665173
ALGAIDA (Mallorca)

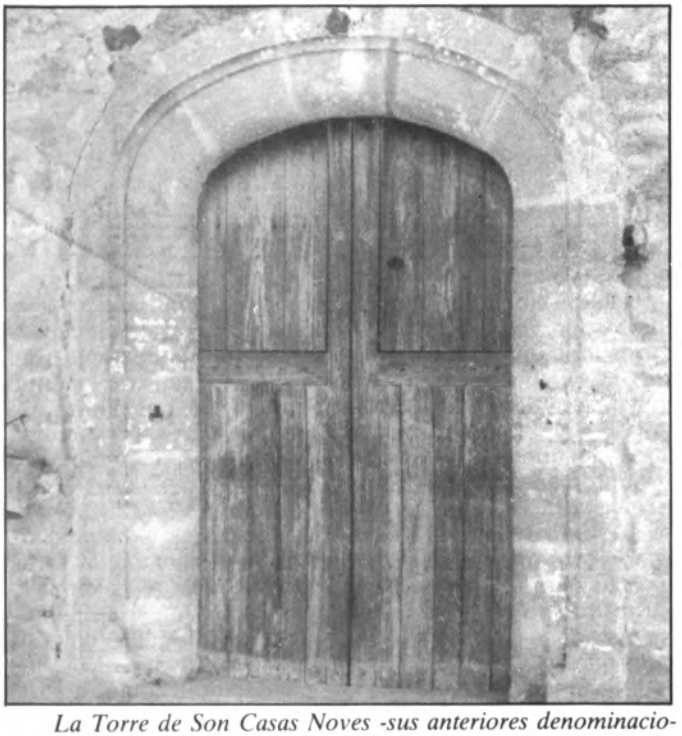

La Torre de Son Casas Noves -sus anteriores denominaciones fueron la Torre d'En Burguet y antes Ferrutxelles-, se situaba en el llamado Vinyet del Puig, entre el que discurría el camí de la Vila al Pou de Na Vivona. De la Capilla, cuya casa sirvió de lazareto de apestados entre 1.652 y 1.653, procede este elegante portal, hoy reidificado en otra finca de sus cercanías.

Este monumental Crucifijo, existente en la primitiva Sacristía posterior, bajo la bóveda de arista de la fase inicial del Convento, es expresivo de aquel ofrecido a los frailes por la Comunidad Parroquial en el año 1.610, según lo dispuesto por el Obispo Simón Bauzá.
(Foto: A. Monserrat-A. Oliver).

CA'N

TANO

en el más puro estílo

MUSIC BAR

Carrer d'es Vall, 2

Tel. 66 19 16

Llucmajor

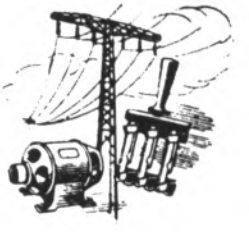

ELECTRICA Calafat

CRISTOBAL CALAFAT JUAN

INSTALACIONES ELECTRICAS
Y ENERGIA SOLAR
SERVICIO TECNICO

Jaime II, 40 - Teléfono 66 01 39
Avda. Ronda Mig-Jorn, 90 - 2º

Lluchmayor
(Mallorca)

El Nacimiento del Convento fue consecuencia de la devoción popular a la Virgen de Belén, considerándose como un remedo del italianizante de Jesús Extramuros- hoy en la Iglesia de la Sangre-. por su disposición retablista e iconográfica.

E Comercial
FERRAGUT

RECAMBIOS Y ACCESORIOS PARA CAMION, AGRICOLA Y TURISMOS.

Carretera de Campos, Km. 24'700
Teléf. 66 01 46
LLUCHMAYOR - MALLORCA

Plásticos - Esmaltes
Barníz - Empapelados

Pinturas
J. B. Lara

Gómez Ulla, 20 - Teléfono 66 09 38
LLUCHMAYOR (Mallorca)

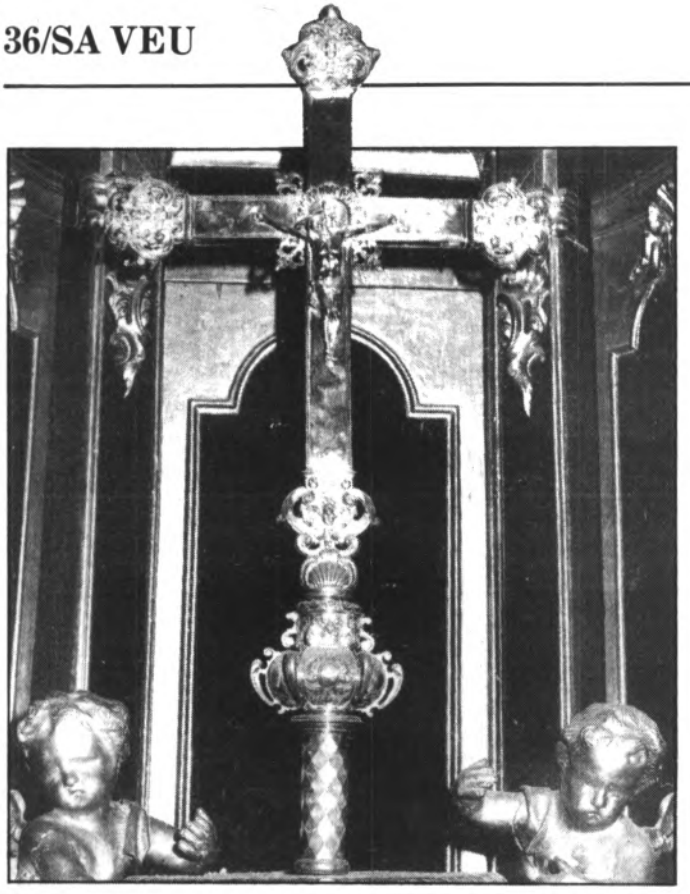

Cruz Procesional de plata, cuya labor de primorosa orfebrería se remonta al año 1.686.
(Fotos A. Monserrat-A. Oliver).

El mejor retablo conventual es el de la Inmaculada Concepción, con el nicho de la talla de la Purísima, los compartimentos representativos de la Corona franciscana a ambos lados y la Asunción culminando su conjunto.
(Foto A. Monserrat-A. Oliver).

S'AMFORA

PARAMENTS DE CUINA
OBJECTES DE REGAL
LLISTES DE NOCES

Vos desitja bones fires

C/. de Sa Font, 8 - Tel. 661816 - LLUCMAJOR

carpintería

hnos. méjer, s.a.

ebanistería
decoración
proyectos

ctra. lluchmayor - arenal, km. 1 -
tels. 660760 / 660108 / 660128
lluchmayor (mallorca)

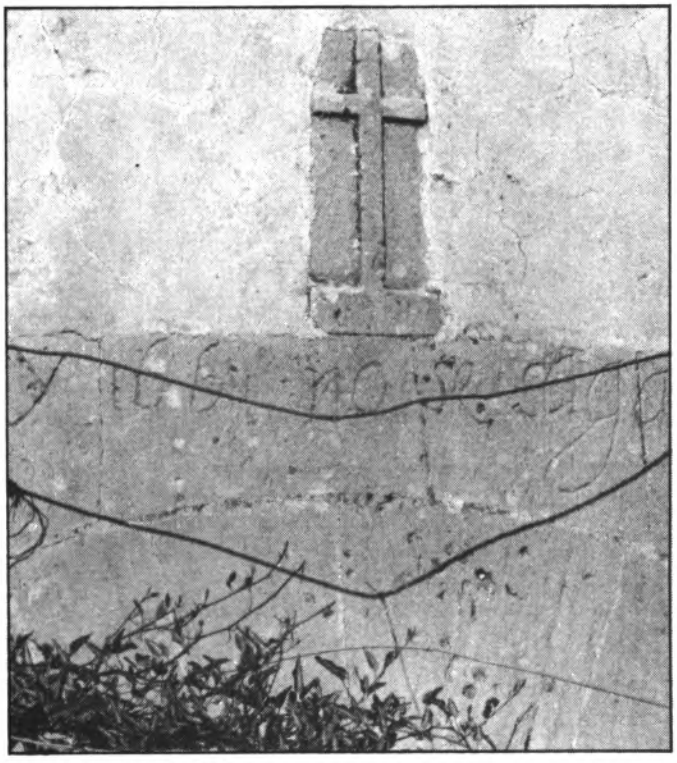

En el dintel, sobre el dovelaje quedó grabada para eterna memoria esta leyenda; Any 1.661 no se saga, testimonio del llamado mal any con cuyo nombre ha pasado a los anales.
(Fotos A. Monserrat-A. Oliver).

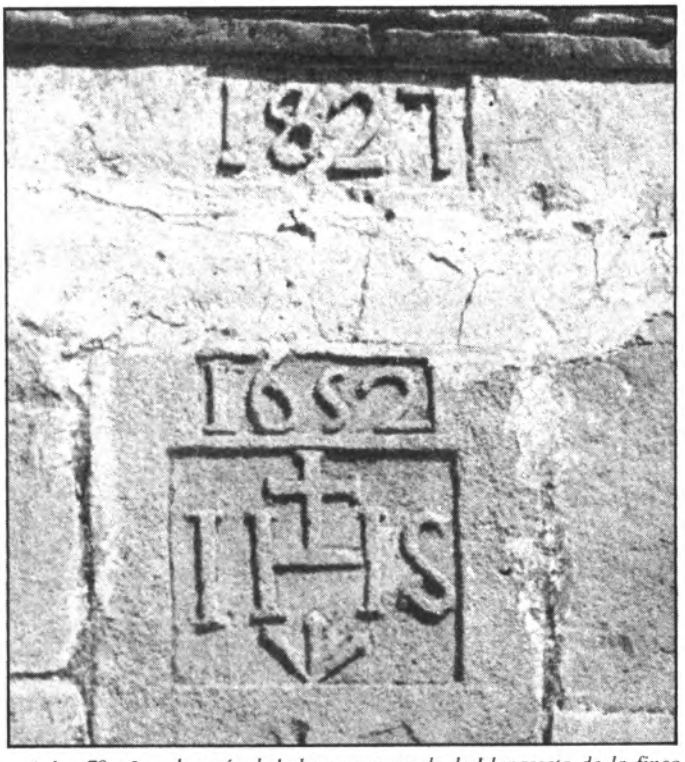

A los 79 años, después de haberse segregado la Llapasseta de la finca matriz de la Llapassa, su tercer propietario, Bernardo Salvà levantó la torre y casa a mediados del siglo XVII.
(Fotos A. Monserrat-A. Oliver).

S'espigolera

Alta Perfumería
Masculina-Femenina y objetos de regalo
Carrer d'Esvall, 87. Llucmajor.

Inventario comprensivo de todos los bienes

existencia para el ejercicio económico de 1889-90, seiscientas ochenta pesetas veinticuatro céntimos. Que lo tanto debía pasarse la cuenta a la Junta municipal a los efectos de la Ley, exponiéndose antes al público por término de quince días en la Secretaría de este Ayuntamiento, acompañada de los documentos justificativos y certificación de lo acordado; resolviéndose así por unanimidad.

Finalmente dijo el Sr. Presidente que en cumplimiento del R. D. de 16 de Diciembre de 1889, se había formado el inventario de todos los bienes, valores y derechos pertenecientes a este Municipio, el cual sometía a la deliberación de este Ayuntamiento para que le dispense su aprobación, con el fin de remitirlo al Sr. Gobernador Civil de la Provincia a los efectos del art. 9º del citado R. D.; siendo el tenor literal del nombrado inventario el siguiente:

Inventario comprensivo de todos los bienes, valores y derechos pertenecientes a este Ayuntamiento, que se forma en cumplimiento del Real Decreto del Ministerio de la Gobernación fecha de 16 Diciembre 1889.

N. de orden	Explicación	Ptas	cts
	—Fincas urbanas y rústicas—		
1	Una casa situada en la Plaza Mayor nº 5, destinada para Oficinas y Sala Capitular; con una superficie de 172 metros cuadrados, linda por la derecha entrando, con casa de D. Mateo Pizolo Ginard, por la izquierda con idem de D. Miguel Ordinas Nogueira y por el fondo con corral de D. Antonio Tomás Nonell. Su estado bueno. Su valor aproximado	50.000	..
2	Una casa situada en la calle del Salon nº 6, destinada a Escuela pública 1ª de niños y Biblioteca popular, con una superficie de 208 metros cuadrados, linda por la derecha entrando, con casa de D. Antonio Barceló Llinás, por la izquierda con idem de Herederos de D. Pedro Antº Mataró Guiscafré y por el fondo con casa y corral de D. Miguel Cardell Pomar. Su estado regular. Su valor aproximado	6.000	..
3	Una casa situada en la calle del Salon nº 3, destinada la planta baja, a Juzgado Municipal, y la alta a Escuela pública 1ª de niñas, con una superficie de 195 metros cuadrados, linda por la derecha entrando, con la Plazuela de la Parroquia, por la izquierda con terreno sobrante de la vía pública y por el fondo con la Plazuela de la Parroquia. Su estado regular. Su valor aproximado	6.000	..
4	Un edificio, planta baja, situado en la Plaza Mayor nº 32, destinado a Carnicería y Pescadería, con una superficie de 90 metros cuadrados, linda por la derecha entrando, con casa de D. Mateo Oliver Monserrat, por la iz-		
		62.000	00

N.0,005,634

-15-

N. de orden	Explicación	Ptas	cts
	Suma anterior	62.000	..
	quierda con idem de D. Juan Monserrat Bernat y por el fondo con porciones de casas de los antedichos. Su estado regular. Su valor aproximado	2.000	..
5	Un edificio llamado "El Convento", situado en la calle de la República nº 1, destinado a cuartel de la Gua Civil, Hospicio y Matadero público, estando además instaladas en él las dos Escuelas 2as de niños y niñas, con una superficie de 1.191 metros cuadrados, linda por la derecha entrando, con la calle de Mendizabal, por la izquierda con el Convento de S. Francisco y por el fondo con la calle de Pi-Margall. Su estado regular en parte y en parte malo. Su valor aproximado	3000	..
	Un edificio en la calle de los Lavaderos, destinado a Lavaderos públicos, con una superficie de 295 metros cuadrados, linda al Norte con tierras de D. Juan Juan Roig, al Sur con tierras de D. Miguel Colom Llar, al Este con tierras de D. Baltasar Amengual Bibiloni y al Oeste con la calle de los Lavaderos. Su estado bueno. Su valor aproximado	5000	..
7	Un Oratorio llamado de "Gracia", con su correspondiente Hospedería, situado en la falda del Monte de Randa; destinado al Culto Católico. La fundación de este Oratorio se debe a D. Antonio Tomás dueño del predio "La Cuesta" y data del año 1497. Desde su fundación viene ejerciendo el Ayuntamiento sin interrupción ni protesta de ninguna clase, actos de dominio, habiendo con las limosnas recogidas del cepillo, edificado la Iglesia y Hospedería, y cuida de su conservación y entretenimiento. Su estado bueno. No se le consigna valor en atención a su procedencia y destino.		
8	Cementerio Católico, situado en el camino vecinal de Las Pedreras de Galdent, con una extensión de una hectárea 42 áreas, linda al Norte con camino de Galdent, al Sur con tierras de D. Antonio Oliver Julià, al Este con el Cementerio de Disidentes y al Oeste con camino de Galdent. Su estado bueno. Su valor aproximado	4000	..
9	Cementerio de Disidentes del Culto Católico, situado en el camino de las Pedreras de Galdent, con una extensión de cinco áreas, linda al Norte con camino de Galdent,		
	Suma	93000	

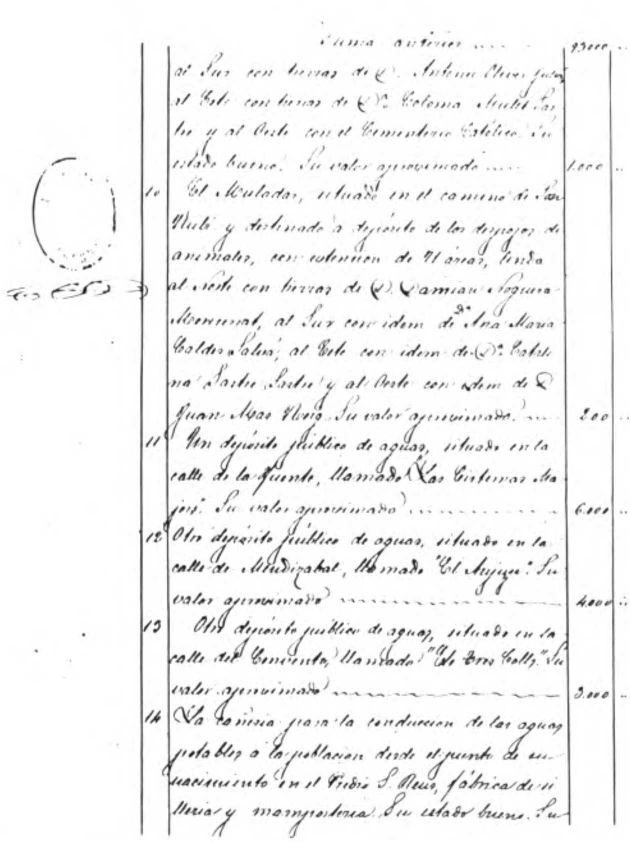
Suma anterior 93000
al Sur con tierras de D. Antonio Oliver [illegible]; al Este con tierras de Dª Coloma [illegible] y al Oeste con el Cementerio Católico. Su estado bueno. Su valor aproximado 1.000
10 El Muladar, situado en el camino de San [illegible] y destinado a depósito de los despojos de animales, con extensión de 71 áreas, linda al Norte con tierras de D. Damian Seguí Monserrat, al Sur con idem de Dª Ana Maria [illegible]; al Este con idem de Dª Catalina Sastre Sastre y al Oeste con idem de D. Juan Mas [illegible]. Su valor aproximado 200
11 Un depósito público de aguas, situado en la calle de la Fuente, llamado "Las Cisternas Mayors". Su valor aproximado 6.000
12 Otro depósito público de aguas, situado en la calle de Mendizabal, llamado "El Aujup". Su valor aproximado 4.000
13 Otro depósito público de aguas, situado en la calle del Convento, llamado "Es Pou [illegible]". Su valor aproximado 3.000
14 La cañería para la conducción de las aguas potables a la población desde el punto de su nacimiento en el Predio S. Reus, fábrica de sillería y mampostería. Su estado bueno. Su

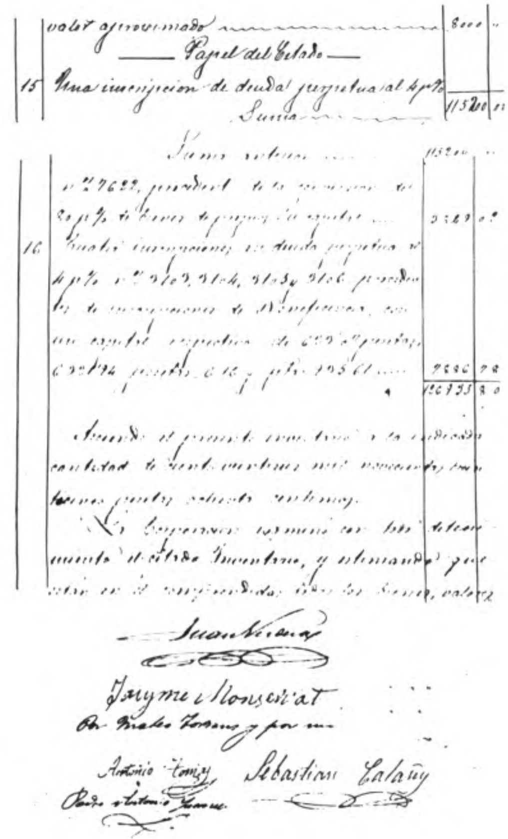
valor aproximado 8000
— Papel del Estado —
15 Una inscripción de deuda perpetua al 4 p% [illegible]
Suma 115200
Suma anterior 115200
[illegible]
16 Cuatro inscripciones de deuda perpetua al 4 p% nº 3103, 3104, 3105 y 3106 [illegible]
[illegible]
126933 80
[illegible]
Jayme Monserrat
Sebastian [illegible]

Motor Balear, S. A.

C/. Aragón, 11 - Telfs. 46 36 00 - 04 - 08
- Palma de Mallorca

COLABORADOR EN LLUCMAJOR

Taller: Miguel Mas
C/. Ciudad s/nº
Telef: 660125

MERCADILLO JEANS

EL ARENAL
Gran i General Consell, 5
(Frente Club Náutico)

Sorteamos

**unos Jeans *etcetera*..
y un jersey chandal de
la misma marca**

VISITE
Mercadillo JEANS
**Blanquerna, 62 y
Olmos, 34**

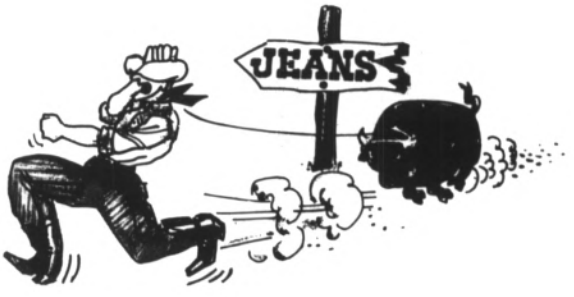

Recorta y manda este ticket a mercadillo Jeans del Arenal para tomar parte al sorteo de unos jeans y un jersey chandal

«SA VEU» y Mercadillo JEANS

SORTEO QUINCENAL

Nombre.....
Domicilio.....
Localidad.....
Provincia.....
Telf.....

Poner en el sobre

«Sorteo SA VEU-Mercadillo Jeans»
Gran i General Consell, 5
El Arenal

DEPORTES «SA VEU»

Recuerdos de nuestro fútbol

Una foto y una época para la historia (1929-30)

El mejor equipo de todos los tiempos, según Miguel Más (Es Galleter)

Foto inédita, cedida en exclusiva a «Sa Veu de Llucmajor»

Lluchmayor F. C. (1929-30).

De pie, de izquierda a derecha: Lorenzo Salvá (Pestoret), Guillermo Taberner (Guiamet), Migue Fluxá (de S'estació), Juan Tomás (Pitjapalla), + Miguel Cañellas (Bracete), Rafael Ginard (Chondo) Miguel Mas (Es Galleter). Agachados, de izquierda a derecha; + Juan Vidal (Cavallet), + Matías Llompart (Diego), + Miguel Puigserver (de Sa Farinera), + Sebastián Salvá (Tomassetas).

DEPORTES

En el número 16 de «Sa Veu de Llucmajor» llevábamos hasta nuestras columnas deportivas una entrevista efectuada a Miguel Más «Es Galleter» y en una de las preguntas, efectuadas por un servidor, referente a como fueron aquellos primeros partidos contestaba así: «El primer partido lo principal era jugarlo, perdimos por 6-1 y nuestro gol lo marcó A. Salvá «Cotó». El primer triunfo lo conseguimos frente al Palma y la gente quedó maravillada del espectáculo. Pero cuando tuvimos el mejor equipo fue en la temporada 1929-30, con la totalidad de jugadores locales, incluso cuatro de ellos, Lorenzo Salvá «Pestoret», Juan Tomás «Pitjapalla» y Juan Vidal «Cavallet», ingresaron en el Alfonso XIII (Ahora R.C.D. Mallorca)».

Y siguiendo con la entrevista, más adelante, al preguntarle quién había sido el mejor jugador local de todos los tiempos, el pionero de nuestro fútbol contestó asi, al decir: «Para mi, sin ninguna duda, ha sido Juan Tomás «Pitjapalla».

No dudo, ni por un momento, de la palabra de Miguel Más, ya que si el lo dice... por algo será. No en vano es uno de los pocos supervivientes, fundador de nuestro fútbol, y uno de los que con más conocimiento de causa puede hablar de nuestro balompié, al paso de los años. Aunque creo, personalmente, que no se pueden comparar las diferentes épocas, por ser totalmente distintas en casi todos los aspectos.

Pero no ha sido solamente nuestro admirado «Galleter» quien nos ha recordado aquellos años, si no, otros viejos aficionados, también, se han hecho eco de la noticia, por lo que a petición suya publicamos esta foto, inédita, que ilustra este comentario, y que ha sido ofrecida por un lector e nuestra revista, como exclusiva. Se trata del «Lluchmayor F.C.» (1929-30) el mejor equipo de todos los tiempos» y en cuya formación se encuentra «el mejor jugador de todas las épocas», siempre según palabras de Miguel Más Caldés. De ellos, actualmente, solo quedan seis supervivientes (Lorenzo Salvá «Pestoret», Guillermo Taberner «Guiamet», Miguel Fluxá «de sa Estació», Juan Tomás «Pitjapalla«, Rafael Ginard «Choncho» y Miguel Más «Es Galleter»), habiendo fallecido los cinco restantes (Miguel Cañellas «Bracete», Juan Vidal «Cavallet», Matías Llompart «Diego», Miguel Puigserver «de sa farinera» y Sebastián Salvá «Tomassetas»).

Temporada 1929-30

Y como testimonio, antes de finalizar, queremos trascribir unas líneas que hablan de aquella temporada (1929-30): «El Lluchmayor F.C. sigue por la línea de alza iniciada el año anterior.

El equipo había llegado a un punto alto de juego y forma. Era ya un conjunto organizado, y resultado de esta perfecta compenetración obtiene grandes triunfos. Se juega el campeonato de 2ª Categoría Preferente quedando sub-campeón, y toma parte en el Torneo de Competición que se juega con los equipos de 1ª Categoría y los mejores clasificados de 2ª. En dicho Torneo hace un brillante papel y queda muy bien clasificado.

Esta misma temporada desfilan por su campo la totalidad de los mejores equipos mallorquines en encuentros amistosos y en partidos de Copa, batiendo el récord de partidos jugados sin perder encuentro alguno, habiendo celebrado un total de 38 partidos y marcados 110 tantos. De estos partidos sale vencedor en la mayoría de ellos y el nombre del Lluchmayor F.C. resuena en todos los ámbitos futbolísticos de Mallorca.

Llompart, Vidal, Puigserver, Taberner, Salvá S., Fluxá, Mas, Cañellas, Ginard, Tomás J. y Salvá L., juntamente con Garí, Villadons, Clar, Tomás J., Garau, Cardell, y otros constituían el cuadro de jugadores, que como hemos dicho, jugaban en forma admirable en una de las mejores temporadas del fútbol lluchmayorense».

Quintana

ALPARGATERIA Y DEPORTES

SALOM

Gran Variedad en

MATERIAL DEPORTIVO Y PESCA

Músico Juan Xamena, 10Tel. 66 14 84

Lluchmayor

Sebastián Taberner Matas

FABRICA DE EMBUTIDOS

EMBUTIDOS

«MI VIDA»

ES MOLINS

Sucesor de Trías

MATADERO INDUSTRIAL

R. D. G. S. n.º 10.2.194 - P. M.

Especialidad en

Sobrasada Mallorquina

y derivados del cerdo

Lluchmayor (Mallorca)

OBISPO JAUME, 50 - TELEFONO 660446

Baloncesto/Mundial Junior'83

Ernesto Fernando de Luna, presidente de la Federación de Baloncesto estuvo en nuestra ciudad.

«Llucmajor podría ser subsede»
«Se verán grandes figuras con jugadores de 2'14 y 2'16»

El pasado día 23 de visitó Mallorca, Ernesto Segura de Luna, presidente de la Federación Española de Baloncesto y Juan Tamames, presidente de la comisión de Actividades Internacionales. Una visita de rutina para tratar temas referentes al próximo Mundial Junior que se celebrará en Palma, en Agosto del 83, y probablemente en otros lugares de las islas.

Desde el aeropuerto y en compañía del concejal delegado de Deportes de Palma, Miguel Pascual, juntamente con Bartolomé Rullán, presidente de la Balear y del director del Palacio Municipal de Deportes, Juan Ordinas, los dos visitantes de la española rindieron visita a Llucmajor para comprobar el estado de las obras del Pabellón Municipal que aquí se está construyendo, siendo recibido por el Alcalde, Miguel Clar, el Tte. Alcalde de Cultura y Deportes, Juan Puigserver, el constructor de dicho Pabellón y Tomás Cantallops en representación del baloncesto local.

Segura de Luna y Juan Tamames inspeccionando las obras del Pabellón Municipal junto a otras personalidades del deporte provincial y local.

AL HABLA CON ERNESTO FERNANDO DE LUNA

Una vez comprobadas las obras y cambiado impresiones con los allí presentes al presidente de la Federación Española se prestó fácilmente al diálogo. Había que aprovechar la ocasión, por esto abordamos otros temas que salen un poco del ámbito local y regional, pero todos vinculados con el Basket. Ernesto Fernando de Luna contestó así a nuestras preguntas:

-¿Motivo de su visita a Llucmajor?

-Nosotros hemos venido a hablar con los representantes del Ayuntamiento de Palma de Mallorca con motivo de la orgnanización, en el mes de Agosto del próximo año, del Campeonato del Mundo de Basquet, Junior, y nos han dicho que pasásemos por Llucmajor par ver este Pabellón que aquí se está construyendo. No hay ningún objeto determinado, simplemente, y de momento, comprobar objtivamente la existencia de este Pabellón y las condiciones técnicas que puede reunir.

-¿Y después de las conversaciones habidas lo que ha visto, es su opinión favorable para que Llucmajor sea subsede o al menos veamos aquí la fase llamada de consolación del Mundobasquet-Junior 83?.

-Yo no puedo hacer una afirmación de este tipo ya que todo está pendiente de las conversaciones que celebremos en el Ayuntamiento de Palma. Creo que si el Pabellón, tal como me ha dicho, estará terminado por Navidad y si se mejoran algunas condiciones técnicas respeto al suelo y a los aros y hay posibilidades de unas gradas supletorias que aumenten la capacidad de este Pabellón, que en un princio está preparado para albergar a 500 personas, ¡porque no! podría ser una subsede Llucmajor.

-¿Cuantas selecciones para este Mundial?

-14 y serán selecciones importantes, aunque alguna de ellas no se conozca, pero en un principio seguro que estarán las tres primeras clasificadas del último Campeo-

Deportes LLOMPART

Espargateria

C/. S'Estrella, 21. Telf. 66 05 78.
Llucmajor.

QUINZENALMENTE EN SU DOMICILIO
«SA VEU DE LLUCMAJOR»

Revista D'Informació General
Calle Mayor, 69 Llucmajor

nato del Mundo Junior, que fue el primero que se celebró, ya que este va a ser el segundo, o sea, Estados Unidos, Brasil y Argentina. También tenemos clasificado a Austria y España como es lógico dada su condición de país organizador. Las otras selecciones saldrán de las distintas competiciones que están celebrando.

EL BALONCESTO BALEAR

-¿Cómo ve el basquet de las Baleares y su poblemática?

-El baloncesto de las Baleares tiene un inconveniente fundamental que es la distancia, o mejor dicho, la separación del mar con la Península y entre islas. Este inconveniente es económico y estamos tratando de subsanarlo a través de súbvenciones especiales que el Consejo Superior de Deportes nos da tanto para las islas Baleares como para las Canarias, y ahora también lo estamos intentando para Ceuta y Melilla. Pero no acaba aquí la cosa, ya que este problema es doble, porque si subvencionamos estos equipos, también debemos hacer lo mismo con los peninsulares cuando tengan que desplazarse a las islas. Este reporta un gran gasto pero que tenemos que intentar solucionar porque es el único sistema de evitar el aislamiento de las islas.

EL BALONCESTO ESPAÑOL

-El baloncesto español está en alza, los últimos resultados a nivel internacional hablan por si solos. ¿Supongo que estará satisfecho como presidente de la F.E.B.?

-No nos tenemos que parar exclusivamente a mirar la resonancia de estos últimos Campeonatos Mundiales, ya que para llegar a obtener una clasificación como esta se está trabajando desde hace mucho tiempo y para mí lo importante no es esta clasificación última, si no, la tónica que ha venido manteniendo el basquet a nivel de senior y equipo internacional durante los últimos ocho años. Quiere decir esto que hay una línea consecuente y progresiva que esperamos continúe.

SU VISITA A MALLORCA

¿Conclusiones de su visita a Mallorca?

-Venir a Mallorca, a las islas Baleares, siempre es una satisfacción para mí y la verdad es que me pasaría muchos días, si pudiera, entre ustedes, y no sólo por lo maravilloso de estas tierras, si no también por su gentes. Quiero señalar que todos los acontecimientos de Basquet que se han encargado a la delegación de Mallorca y a los Entes de Baleares han sido un éxito de organización y de eficacia y por lo tanto tenemos una absoluta confianza en Baleares y en Mallorca para el próximo para el próximo acontecimiento del Mundobasquet-Junior '83. La gente no debe pensar que estos jugadores juniors son de segunda fila ya que por autorización de la F.I.B.A. tendrán un año más de los que el reglamento les permite y la mayoría de ellos tienen cualidades para estar en el Campeonato del Mundo Senior a celebrar en España en 1986. Se verán grandes figuras con jugadores de 2,14 y 2,16 lo que lo convertirá en un campeonato muy importante.

EL NUEVO PABELLON DE LLUCMAJOR

-Y volviendo a Llucmajor. ¿Según he escuchado hay problemas con la pista, tableros y aros, para que sea adecuada para encuentros internacionales?

-Sí, hemos hablado de ello. Nos ha dicho que la pista tiene que hacerse de un material sintético (seixpolán) que si bien puede servir para deportes de otra índole y de baloncesto a nivel regional, no es apropiada para el basquet de altura. Y no es apropiada porque el jugador queda muy frenado tiene muchas posibilidades de produ-

pitita sport

Al presentar este vale obtendrá un 10% de descuento en cualquiera de nuestros artículos.

Miramar, 23 - Teléfono 26 65 97
EL ARENAL (Mallorca)

PUIG

SABATERIA

Sant Miquel, 9 Tel. 660257
Llucmajor (Mallorca)

cirse lesiones de tobillo. Por tanto, recomendamos, y no es ninguna imposición, que la más adecuada sería la de parquet. Pero en fin los constructores juntamente al Ayuntamiento de Llucmajor tienen la palabra. En cuanto a los aros y tableros lo que hemos pedido es que sean tableros suspendidos (de metacrilado) y sobre todo que los aros sean de calidad y no tengan unas vibraciones excesivas. Estamos dispuesto a enviar un tcnico de la Federación Española, si lo necesitan, para aconsejarles sobre el tema.

-¿Habrá ayuda económica?

-Ja, ja. Sí, aunque nosotros no podemos directamente ayudar sobre unas instalaciones deportivas ya que nuestro presupuesto no está preparado para esto, haríamos las gestiones oportunas cerca del Consejo Superior de Deportes donde, en todo caso, se tendría que presentar un presupuesto complementario que la sustitución de pista repercute, para apoyarla y para hacer ver que es necesario para la competición de basquet de altura.

-Ahora aún queda tiempo. Gracias presidente.

MENORCA, IBIZA Y PROBABLEMENTE LLUCMAJOR

Finalizada su estancia en Llucmajor, Segura de Luna y Juan Tamames se reunieron con los responsables del Ayuntamiento de Palma para concretar detalles del Mundobasquet-junior. Temas diversos como cifras económicas, fechas y las posibles subsedes.

Menorca e Ibiza ya han hecho su petición formal y parece que no tienen problemas de pistas solo se tendrían que hacer algunas mejoras. O sea, con casi todas las posibilidades, Menorca, Ibiza y Palma serán sedes clsificatorias, celebrando la final en el Palacio Municipal de

Materiales Construccion

Amengual

DISTRIBUIDOR DE CAOLITA

glassi olur

FORMICA

FABRICADO POR FORMICA ESPANOLA. S.A

ALMACEN:
Ronda Migjorn, 154
Teléfono 66 09 59
LLUCHMAYOR (Mallorca)

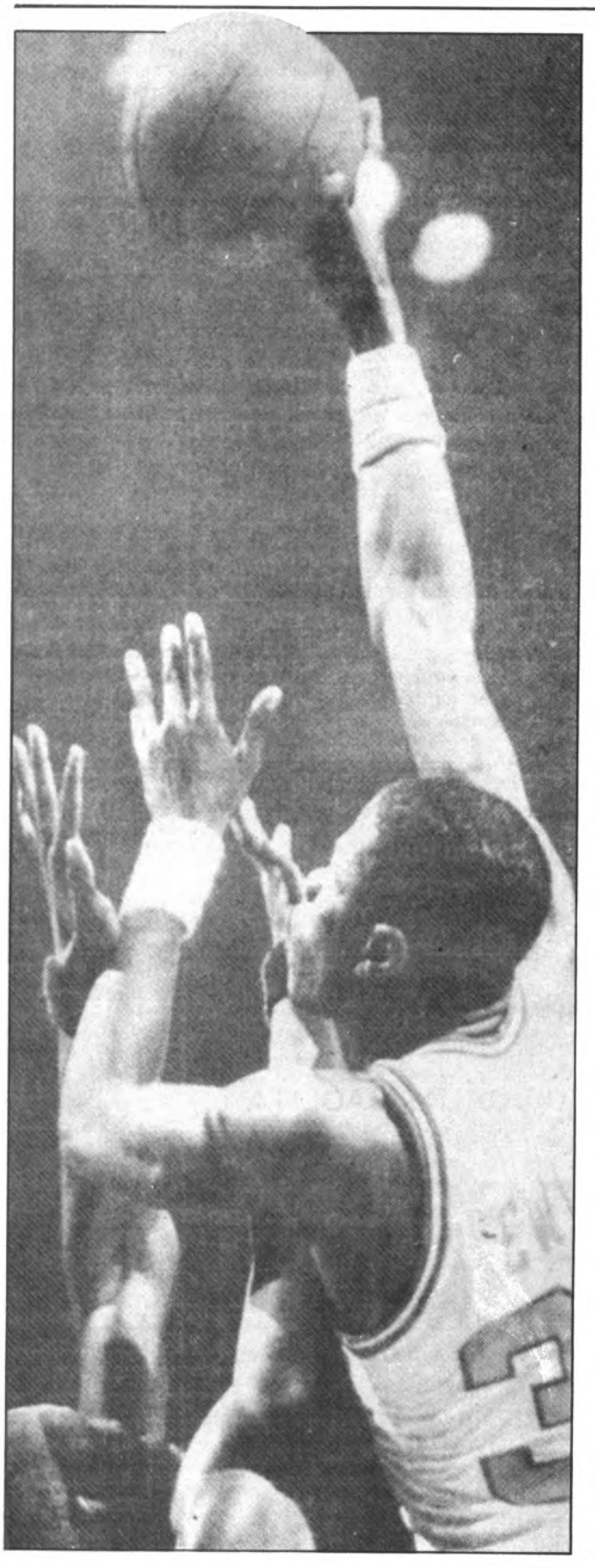

Deportes de Palma.

Miguel Pascual, concejal delegado de Deportes de Cort, parece que se muestra favorable a que Llucmajor albergase alguna fase de este Mundial.

Una de las posibilidades apuntadas es que el nuevo pabellón llucmajorer fuera escenario del denominado «torneo de consolación» que disputan las selecciones que quedaran apeadas de la finalísima.

Quedan bastantes cabos por atar, hay buena predisposición, los organismos oficiales y nuestro Ayuntamiento tienen la palabra.

Juan Quintana

CAFETERIA

CA'N JOAN

Gran ambiente juvenil con música.

Calle Gracia, 59. Llucmajor

EL DIA

Póngase al día

Esportiu llucmajorer

○ Antes de jugarse el encuentro entre el España y el Sporting Mahonés de III División Nacional, se estaba celebrando un telonero oficial entre el Ca'n Tiá Taleca y el Valldemosa, perteneciente a la liga de Empresas. Y ¡zas!, cuando trascurría el minuto 85, el camión de bomberos invadió el terreno de juego ¡donde está el fuego! exclamó alguno. Hubo de intervenir el concejal Puigserver para que el partido volviera a la normalidad. No había fuego, fue un error que puede tenerlo cualquiera.

○ Diccionario en mano voy a definir la palabra «gol»: «En el juego del fútbol y otros semejantes, suerte de entrar el balón en la portería contraria». Se define la palabra suerte y esto es lo que tiene el C.D.España de espaldas, porque ya me dirán si no es suerte adversa estar 450 minutos (5 partidos) sin marcar ningún gol. Pero todo llegará, digo yo, porque si no llega no se como se pueden ganar los partidos.

○ Y los del C.F.Llucmajor no es que vayan muy sobrados de tal materia prima. Un gol, en cuatro partidos, es un promedio desolador para un equipo que a «priori» salía como favorito de su categoría. Pero ya vendrán tiempos mejores, llegará la Navidad y comeremos turrones.

○ Como ya comenté en estas mismas columnas, en la edición anterior, el pundoroso Juan Oller ya se ha incorporado a la plantilla del España (dije que más pronto o más tarde lo haría). Un hombre querido y apreciado que vuelve a su viejo hogar futbolístico, con renovados bríos y con blanco flamante coche nuevo. Bienvenido Juan aunque hubieras vuelto en bicicleta.

○ Estuve el pasado día 29, fetividad de San Miguel, en el municipal llucmajorer presenciando un encuentro de balompié entre una selección de feriantes y otra del Ayuntamiento. Y puedo asegurar que fue un encuentro verdaderamente de balompié porque se jugó, como muy bien dice la palabra, con balón y con el pie (bueno los porteros tambien podían cojerla con las manos). Por lo demás nada de nada. Todo lo parecido con un buen partido de fútbol fue pura casualidad.

○ Seguidamente, después del mencionado «show», hubo un encuentro de juveniles entre el R.C.D. Mallorca (I División Nacional) y el C.D.España. Un diez para la Comisión Deportiva Local, así verdaderamente se fomenta el deporte base. Espero que el ejemplo cunda.

○ Y hablando del fútbol base, juveniles, alevines e infantiles, estos si que verdaderamente cumplen, al menos marcan goles y ganan partidos que al fin y al cabo son la salsa del fútbol.

Blanc

BC
BANCO CENTRAL
Su Banco amigo.

Desea a sus clientes y amigos
«BONES FIRES»

Plaza España, 35. Telf. 66 01 12. Llucmajor

Los Juveniles también cuentan

Esta quincena con: Tomás Raúl

-¿Nombre y apellidos?
-Tomás Raúl Benítez.
-¿Lugar y fecha de nacimiento?
-10 de Enero de 1967.
-¿Dónde pueden llegar los juveniles?
-A Primera Regional.
-¿Qué opinas de tus entrenadores, A. Vidal y R. Puigserver?
-Conocen bien su trabajo.
-¿En qué equipo te gustaría terminar jugando?
-En el Real Madrid.
-¿Un jugador para imitar?
-Me gusta Gallardo del Mallorca y Bonet del Real Madrid.
-¿Tu mejor virtud?
-El control de mí mismo.
-¿Tu principal defecto?
-Es difícil verse los defectos de uno mismo.
-¿El día más feliz de tu vida?
-Cuando nací.
-¿Y el más triste?
-Creo que aún no ha llegado.
-¿Salud, dinero o amor?
-Salud.
-¿Cuál es tu lema?
-Creer en lo que puedo detectar mediante mis cinco sentidos.
-¿Qué detestas más de una persona?
-La falsedad.
-¿Cómo debe ser para tí la mujer ideal?
-Bonita, inteligente, y que no me dé siempre la razón.
-¿Partidario del divorcio?
-Sí.
-¿Una película o programa de TV para ver?
-«1, 2, 3, responda otra vez» y los programas deportivos.
-¿Un libro o revista para leer?
-Las revistas deportivas.
-¿Qué opinas de la posible urbanización de «Es Trenc» y «Sa Dragonera»?
-Sí a la de «Es Trenc» y no a «Sa Dragonera».
-¿Qué es para tí la política?
-Todos son los mismos perros, pero con diferentes collares.
-¿Qué le pedirías a nuestro Alcalde?
-Entre otras cosas, que mejorara el estado de las calles.

Juan Quintana Castell.

SERVICIO MUNICIPAL DE AGUAS
SOGESUR

Carta Europea del Agua:

Artículo V.
Cuando el agua utilizada sea devuelta al medio natural, no debe comprometer los usos ulteriores que de ella se hagan sean públicos o privados.

Artículo VI.
Para la conservación de los recursos de agua es esencial el mantenimiento de una cobertura vegetal apropiada, preferentemente forestal.

SOGESUR
LLUCMAJOR EL ARENAL

SA VEU

De Llucmajor

Somos el mejor vehículo para su mensaje publicitario

CADA Quincena

4.000 lectores de Llucmajor y comarca le esperan

Si tiene. algo que decir, dígalo a través de las páginas de **SA VEU** Le escucharán

SA VEU está a la venta en los más importantes kioskos de Palma

Pida información en c/Mayor, 69 y Plaza España, 18 Tel. 66 07 28

¿Para cuando un homenaje a Gabriel Paniza?

Gabriel Paniza, presidente de los Alevines e Infantiles del C. D. España. (Fotos Fermín).

A toda la familia españista, socios, directivos y aficionados en general quiero dirigirme. Todos lo conocemos, Gabriel Paniza Batle, «en Biel de Ca'n Burrico» para los amigos y que son muchos, sobre todo la gente menuda que le considera el «padre» futbolístico que tanto aprecian.

El ha sido, durante casi diez años, y sigue siendo toda una institución en el llamado fútbol de los «peques». Sus desvelos para los infantiles y alevines están constantemente demostrados. Algunos jugadores iniciados bajo su presidencia-delegación ya juegan con el primer equipo del C.D. España. Y muchos más que saldrán en un futuro próximo.

Yo desde aquí lanzo la noticia y al mismo tiempo pregunto: ¿para cuando un homenaje a Gabriel Paniza? Nuestra idea está lanzada, padres de jugadores, socios y aficionados en general le debemos algo.

Sa Veu de Llucmajor y el cronista que firma, están abiertos y a disposición de sugerencias e ideas, ¿porqué?, sencillamente, porque se lo merece.

Jua. Quin.

Confección Infantil y Juvenil

Juguetes

«SA FIRA»

Carrer de Sa Fira, 3. Llucmajor.

Momento del Unión Deportiva Arenal

El equipo de Regional Preferente, Unión Deportiva Arenal sigue su marcha ascendente en esta temporada 82-83. Encaramado en los primeros lugares en un codo a codo con el histórico Atlético Baleares, el conjunto que entrena José Dols está dando grandes satisfacciones a sus seguidores. Y es que las cosas se van haciendo bien y detestando ya viejos y caducos moldes que tanto daño habrán hecho a la entidad deportiva arenalense, no hace de ello tanto tiempo. Hay ahora buenas perspectivas y de ello nos alegramos todos.

PLANTILLA DE JUGADORES

El amigo Antonio Fernández, secretario del club nos dio la lista completa de jugadores con que se cuenta. Una plantilla amplia ya que son dos los equipos en liza, el de Preferente y el de la categoría de aficionados.

Porteros: Capellá, Tárrega, Paquito y Polo.

Defensas: Rodri, Blas, Morillas, Carvajal, Alemany, López, Angulo, A. Jiménez, Navarro II.

Centrocampistas: Carlos, Juanma, Muntaner, Calderón, Jaen, Reus, Juliá, Quevedo, Juanito, Llabrés, Roberto y Jiménez II.

Delanteros: Navarro I, Cano, Díaz, Salas, Fortu, Zamora, Requena, Murriana, Diego y Fernández.

Entrenador como hemos dicho antes José Dols, hombre muy conocido, primero como jugador en los equipos La Salle (infantil), San Felipe, (juvenil) y luego los Poniente, Palma, Montuiri, Arenal, Binissalem, España de Llucmajor y nuevamente en Arenal. Como «míster» Dols ha entrenado al Arenal, juvenil del Real Mallorca varias temporadas, España y de nuevo al U.D. Arenal.

LA JUNTA DIRECTIVA

La directiva del preferentista arenalense está constituída por Rafael Heredia López como presidente: Manuel Pavón Martín, Onofre Llinás y José Oliver Tomás vicepresidentes; secretario Antonio Jiménez Sánchez; vicesecretario Juan Tomás Mas; tesorero Miguel Mas Juan; delegados Guillermo Sastre Capellá y José Chaparro Cosano; vocales Daniel Olmo, Miguel Ambrós, Onofre Ferrer, Gabriel Amengual, José Isidro, José Ortega, Antonio Ruiz y Bartolomé Sbert que cuida de las relaciones con la prensa.

Como médicos colaboradores el Dr. Miguel Mir y el Dr. Teófilo Cabanes.

TOMEU SBERT

BANCO DE CREDITO BALEAR

Desea a sus clientes y amigos

«BONES FIRES»

Peña Mallorquinista de Llucmajor

Un balón con la firma de los jugadores del R.C.D. Mallorca

Damià Amer, Ramón Reus y Jordi Morey, tres mallorquinistas de Mallorca. (Fotos Mut).

El pasado día 29 festividad de San Miguel, visitó nuestra ciudad Lucien Müller, actual entrenador del R.C.D. Mallorca, acompañado del secretario técnico, del mismo equipo, José Luis Muñoz.

El motivo fue la de hacer entrega de un balón de reglamento con la firma de los jugadores de la plantilla decana que preside Miguel Contestí.

La citada esfera será sorteada, juntamente con otros regalos de valiosa cuantía, en una «cesta navideña» pro recalar fondos para la Peña Mallorquinista de Llucmajor.

La «peña» se mueve, ya tiene vida propia como así lo viene demostrando. No es lucro de sus dirigentes dejar de un lado a ningún equipo local, ni mucho menos. Porque nuestro «Mallorqueta» no es de Palma, Llucmajor, Campos o Porreras -por citar tres poblaciones a vuelo de pluma- el Mallorca, como su nombre indica, es de todos los mallorquines y representa a nuestra isla siempre que sale a jugar fuera de la «roqueta» y cuando lo hace en casa.

J.Q.

FORN Ca'n Paco
LLUCHMAYOR

Mayor, 79 - Tel. 660945

ELABORAMOS
PRODUCTOS
DE CALIDAD

Regalamos Viajes

FERIAS 1982

Club Pesca «ES CAP-ROIG»

Prueba de volantín

De un gran éxito, se puede llamar a la prueba de pesca, modalidad volantín, que se celebró en aguas de S'estelella-Cabo Blanco, el pasado domingo día 3 de octubre. La participación de pescadores y la deportividad de que hicieron gala durante toda la jornada, se vio acompañada de un día espléndido, y, lo que es mejor, con la colaboración de los peces, dando fe de ello las numerosas capturas que se consiguieron. Exactamente 72 kgs. Desde los 5040 gr. del primer clasificado, a los 1340 del último.

Por una vez, el deporte de la pesca, dejó de ser un trabajo personal, frío y vacío para trasformarse en una auténtica prueba deportiva, reñida y disputada, desde el momento mismo del comienzo, hasta la última pesada, tan poca era la diferencia de peso entre los posibles vencedores. La clasificación etuvo encabezada por:

1º Miguel Llompart Capellá con 5040 gr.
2º Miguel Vidal Rigo con 4985 gr.
3º Antonio Tomás Puig con 4692 gr.

La pieza mayor, una cántara, fue para Miguel Vidal.

En principio no se tuvo en cuenta la posible participación de niños en esa prueba, por lo que no había trofeo previsto para ellos (un error lo tiene cualquiera). La presencia de unos cuantos nos obligó a poner un trofeo, por considerar que no es de justicia que unos niños, (quizás futuros campeones) tuvieran que competir con los mayores y veteranos.

Dicho trofeo, donado por Churrería ROSALEDA, fue conseguido por Juan Garau Vanrell, de 14 años, que con un peso de 2560 gr. se clasificó en el puesto 14.

Los distintos trofeos de esta prueba han sido donados por el Ayuntamiento de Llucmajor.

En nuestra próxima edición, informaremos de la entrega de trofeos y de la prueba de roqué, prevista para el día 10, contando con la colaboración del Club de pesca Campos.

Ier Trofeo Trasportes-Vanrell Clar

Para el domingo 24 de Octubre, está prevista la celebración de la prueba más arriba anunciada, con el mejor trofeo de la temporada, esta prueba, recordamos está dirigida a aquellos pescadores más modestos que por falta de la habilidad de los consagrados, no suelen ocupar las primeras plazas de las clasificaciones. Es un solo trofeo para un solo pez, el mayor, el que más pese.

J.CLAR COLL

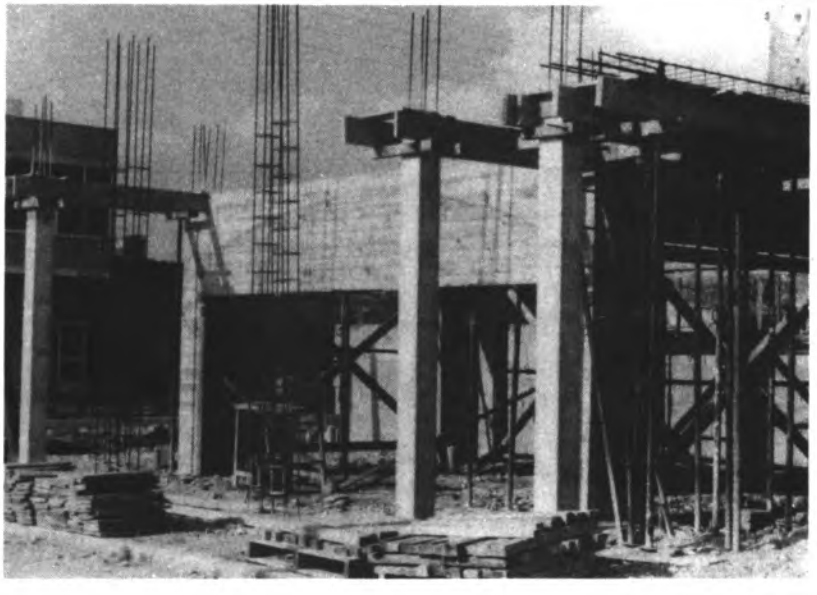

EMPRESAS Fullana

UNA EMPRESA MODERNA

AL SERVICIO DE LA CONSTRUCCION

Convento, 157 - Tel. 660460

LLUCHMAYOR

DEPORTES

PEDRO CANTALLOPS LLADO

PINTURAS AUTOMOVILES

Ronda Migjorn, 164 - Teléfono 66 08 89

LLUCHMAYOR (MALLORCA)

Reglamento de la 11ª subida Arenal-Llucmajor

Día 31 de Octubre 1.982.

Salida a las 12 horas (Club Náutico del Arenal)
Meta de llegada: Plaza de Llucmajor.

Categorías:
VETERANOS: A PARTIR DE 1.942 Y ANTERIORES.
SENIOR: 1.963 Y 1.964.
JUNIOR: 1.964 Y 1.965.
CADETES: 1.967 Y 1.968.
JUVENILES: 1.965 Y 1.966.
FEMENINAS: CATEGORIA ABSOLUTA.

INSCRIPCIONES:
SE HARAN EN DEPORTES BERLIN.
C/ BERLIN Nº 24 EL ARENAL.

PLAZO DE INSCRIPCIONES:
HASTA EL DIA 26 DE OCTUBRE 1.982.

ORGANIZADORES:
CLUB PEÑALVER– ASPE.

QUEDAN INVITADOS TODOS LOS CLUBS DE PALMA Y TODO EL QUE TENGA INTERES EN DICHA PRUEBA.

VOTA A RODRIGUEZ MIRANDA

Candidato al Congreso por
UCD

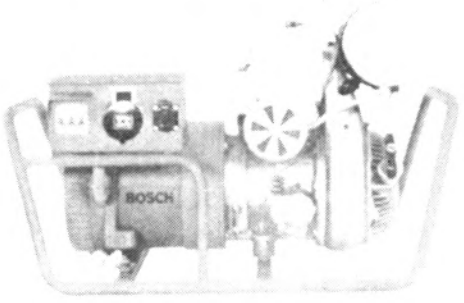

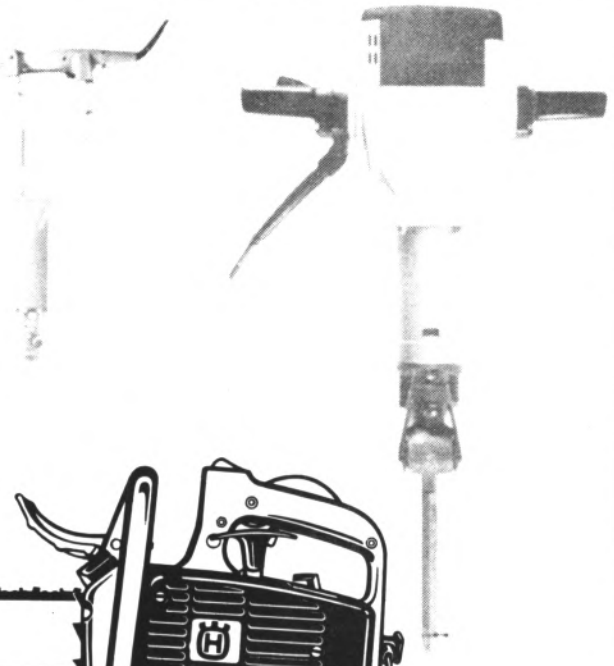

Venta post-venta
Servicio técnico
Alquiler

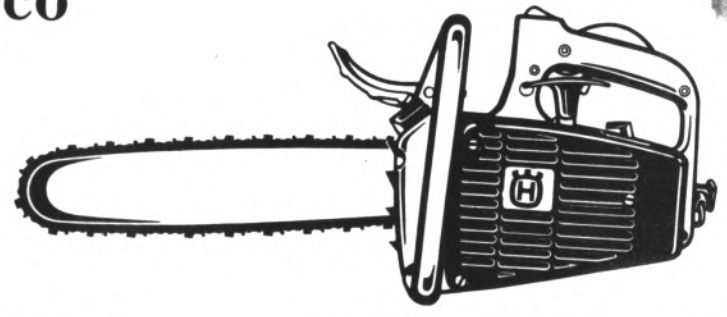

BOSCH SERVICE

AUTO-ELECTRIC Barceló

TALLER:
Pedro A. Mataró, 12 - Tel. 66 01 70

LLUCHMAYOR (Mallorca)

Creaciones

Gari

«CA NA PEPA»

Plaza España, 39. Telf. 66 02 86.
Llucmajor

Juveniles Segunda Regional

(GRUPO B)

1.ª v.	19 Septbre.	23 Enero	2.ª v.
	Felanitx	España	
	Santanyi	Artá	
	Bto. R. Llull	Porto Cristo	
	Búger	Petra	
	Algaida	Villafranca	
	Badía	Consell	
	Porreras	Ses Salines	
	Alaró	Olímpic B	
1.ª v.	**26 Septbre.**	**30 Enero**	**2.ª v.**
	España	Alaró	
	Artá	Felanitx	
	Porto Cristo	Santanyi	
	Petra	Bto. R. Llull	
	Villafranca	Búger	
	Consell	Algaida	
	Ses Salines	Badía	
	Olímpic B	Porreras	
	3 Octubre	**6 Febrero**	
	España	Artá	
	Felanitx	Porto Cristo	
	Santanyi	Petra	
	Bto. R. Llull	Villafranca	

	Búger	Consell	
	Algaida	Ses Salines	
	Badía	Olímpic B	
	Alaró	Porreras	
	10 Octubre	**13 Febrero**	
	Artá	Alaró	
	Porto Cristo	España	
	Petra	Felanitx	
	Villafranca	Santanyi	
	Consell	Bto. R Llull	
	Ses Salines	Búger	
	Olímpic B	Algaida	
	Porreras	Badía	
1.ª v.	**17 Octubre**	**20 Febrero**	**2.ª v.**
	Artá	Porto Cristo	
	España	Petra	
	Felanitx	Villafranca	
	Santanyi	Consell	
	Bto. R. Llull	Ses Salines	
	Búger	Olímpic B	
	Algaida	Porreras	
	Alaró	Badía	
	24 Octubre	**27 Febrero**	
	Porto Cristo	Alaró	
	Petra	Artá	

	Villafranca	España	
	Consell	Felanitx	
	Ses Salines	Santanyi	
	Olímpic B	Bto. R Llull	
	Porreras	Búger	
	Badía	Algaida	
	31 Octubre	**6 Marzo**	
	Porto Cristo	Petra	
	Artá	Villafranca	
	España	Consell	
	Felanitx	Ses Salines	
	Santanyi	Olímpic B	
	Bto. R. Llull	Porreras	
	Búger	Badía	
	Alaró	Algaida	
1.ª v.	**14 Novbre**	**13 Marzo**	**2.ª v.**
	Petra	Alaró	
	Villafranca	Porto Cristo	
	Consell	Artá	
	Ses Salines	España	
	Olímpic B	Felanitx	
	Porreras	Santanyi	
	Badía	Bto. R. Llull	
	Algaida	Búger	
	21 Novbre.	**20 Marzo**	
	Petra	Villafranca	
	Porto Cristo	Consell	

Construcciones

Llucmajor, S. A.

Teléfono 660442

C/. Convento, 39 - bajos LLUCMAJOR (Mallorca)

HPG

HOTEL PLAYA GOLF

TIENDA DE SOUVENIRS
Objetos de Regalo

PELUQUERIAS DE SEÑORAS Y CABALLEROS

INSTITUTO DE BELLEZA
Sauna - Masajes
Beauty Farm

CTRA. ARENAL, 366 - TEL. 261824 - PLAYA DE PALMA (MALLORCA)

Artá		Ses Salines
España		Olimpic B
Felanitx		Porreras
Santanyi		Badia
Bto. R. Llull		Algaida
Alaró		Búger
	28 Novbre.	**27 Marzo**
Villafranca		Alaró
Consell		Petra
Ses Salines		Porto Cristo
Olimpic B		Artá
Porreras		**España**
Badia		Felanitx
Algaida		Santanyi
Búger		Bto. R. Llull
1.ª v.		**2.ª v.**
	5 Dicbre	**17 Abril**
Villafranca		Consell
Petra		Ses Salines
Porto Cristo		Olimpic B
Artá		Porreras
España		Badia
Felanitx		Algaida
Santanyi		Búger
Alaró		Bto. R. Llull
	12 Dicbre.	**24 Abril**
Consell		Alaró
Ses Salines		Villafranca
Olimpic B		Petra
Porreras		Porto Cristo
Badia		Artá
Algaida		**España**
Búger		Felanitx

Bto. R. Llull		Santanyi
	19 Dicbre.	**1.º Mayo**
Consell		Ses Salines
Villafranca		Olimpic B
Petra		Porreras
Porto Cristo		Badia
Artá		Algaida
España		Búger
Felanitx		Bto. R Llull
Alaró		Santanyi
1.º v.		**2.º v.**
	9 Enero	**8 Mayo**
Alaró		Ses Salines
Olimpic B		Consell
Porreras		Villafranca
Badia		Petra
Algaida		Porto Cristo
Búger		Artá
Bto. R. Llull		**España**
Santanyi		Felanitx
	16 Enero	**15 Mayo**
Ses Salines		Olimpic B
Consell		Porreras
Villafranca		Badia
Petra		Algaida
Porto Cristo		Búger
Artá		Bto. R Llull
España		Santanyi
Felanitx		Alaró

Infantiles
Primera Regional

(GRUPO B)

1.ª v.		**2.ª v.**
	11 Septbre.	**11 Dicbre.**
San Jaime		J. D. Inca
Avance		Sollerense
Badía		La Salle M.
At. Manacor		Escolar
Olímpic		**España**
J. Sallista		Cardessar
Poblense		Llosetense
1.ª v.		**2.ª v.**
	18 Septbre.	**18 Dicbre.**
J. D. Inca		Poblense
Sollerense		San Jaime
La Salle M.		Avance
Escolar		Badia
España		At. Manacor
Cardessar		Olímpic
Llosetense		J. Sallista
	25 Septbre.	**8 Enero**
J. D. Inca		Sollerense

AJUNTAMENT DE LLUCMAJOR

Diumenge, dia 17. DARRERA FIRA

Recepció de les Autoritats Provincials, a la Casa de la Vila. Seguidament, visita de les Autoritats Provincials i Locals amb la Banda de Música al recinte de la Fira

A la pista poliesportiva de la Plaça Rufino Carpena, actuació dels grups de Balls Típics Mallorquins «Col.legi Sant Vicenç de Paul» de S'Arenal i «Aires d'es Pla» de Llucmajor.

Inauguració de la III Mostra Llucmajorera, en el recinte de les Escoles Nacionals.

Inauguració d'un Monolit a la Plaça Rufino Carpena, amb amollada de coloms del Club Esportiu «Colombòfila Missatgera Llucmajorera».

Concurs-Exposició Provincial de Bestiar Oví. Concurs-Subhasta d'Ovella Blanca Mallorquina. Mostra Canina. Exposició de Maquinària Agrícola i Industrial.

San Jaime	La Salle M.
Avance	Escolar
Badia	**España**
At. Manacor	Cardessar
Olímpic	Llosetense
Poblense	J. Sallista

2 Octubre — **15 Enero**

Sollerense	Poblense
La Salle M.	J. D. Inca
Escolar	San Jaime
España	Avance
Cardessar	Badia
Llosetense	At. Manacor
J. Sallista	Olímpic

1.ª v. — 2.ª v.

9 Octubre — **22 Enero**

Sollerense	La Salle M.
J. D. Inca	Escolar
San Jaime	**España**
Avance	Cardessar
Badia	Llosetense
At. Manacor	J. Sallista
Poblense	Olímpic

16 Octubre — **29 Enero**

La Salle M.	Poblense
Escolar	Sollerense
España	J. D. Inca
Cardessar	San Jaime
Llosetense	Avance
J. Sallista	Badia
Olímpic	At. Manacor

23 Octubre — **5 Febrero**

La Salle M.	Escolar
Sollerense	**España**
J. D. Inca	Cardessar
San Jaime	Llosetense
Avance	J. Sallista
Badia	Olímpic
Poblense	At. Manacor

1.ª v. — 2.ª v.

30 Octubre — **12 Febrero**

Escolar	Poblense
España	La Salle M.
Cardessar	Sollerense
Llosetense	J. D. Inca
J. Sallista	San Jaime
Olímpic	Avance
At. Manacor	Badia

6 Novbre. — **19 Febrero**

Escolar	**España**
La Salle M.	Cardessar
Sollerense	Llosetense
J. D. Inca	J. Sallista
San Jaime	Olímpic
Avance	At. Manacor
Poblense	Badia

13 Novbre. — **26 Febrero**

España	Poblense
Cardessar	Escolar
Llosetense	La Salle M.
J. Sallista	Sollerense
Olímpic	J. D. Inca
At. Manacor	San Jaime
Badia	Avance

1.ª v. — 2.ª v.

20 Novbre. — **5 Marzo**

España	Cardessar
Escolar	Llosetense
La Salle M.	J. Sallista
Sollerense	Olímpic

J. D. Inca	At. Manacor
San Jaime	Badia
Poblense	Avance

27 Novbre. — **12 Marzo**

Poblense	Cardessar
Llosetense	**España**
J. Sallista	Escolar
Olímpic	La Salle M.
At. Manacor	Sollerense
Badia	J. D. Inca
Avance	San Jaime

4 Dicbre. — **19 Marzo**

Cardessar	Llosetense
España	J. Sallista
Escolar	Olímpic
La Salle M.	At. Manacor
Sollerense	Badia
J. D. Inca	Avance
San Jaime	Poblense

Alevines

Primera Regional

(GRUPO A)

1.ª v. — 2.ª v.

2 Octubre — **15 Enero**

Bto. R. Llull	Santanyi
Escolar	Felanitx
Barracar	Avance
Cardessar	**España**
Badia	Llosetense
Olímpic	J. Sallista
San Jaime	J. D. Inca

1.ª v. — 2.ª v.

9 Octubre — **22 Enero**

Santanyi	San Jaime
Felanitx	Bto. R. Llull
Avance	Escolar
España	Barracar
Llosetense	Cardessar
J. Sallista	Badia
J. D. Inca	Olímpic

16 Octubre — **29 Enero**

Santanyi	Felanitx
Bto. R. Llull	Avance
Escolar	**España**
Barracar	Llosetense
Cardessar	J. Sallista
Badia	J. D. Inca
San Jaime	Olímpic

23 Octubre — **5 Febrero**

Felanitx	San Jaime
Avance	Santanyi
España	Bto. R. Llull
Llosetense	Escolar
J. Sallista	Barracar
J. D. Inca	Cardessar
Olímpic	Badia

1.ª v. — 2.ª v.

30 Octubre — **12 Febrero**

Felanitx	Avance
Santanyi	**España**
Bto. R. Llull	Llosetense
Escolar	J. Sallista
Barracar	J. D. Inca
Cardessar	Olímpic
San Jaime	Badia

6 Novbre. — **19 Febrero**

Avance	San Jaime

España	Felanitx
Llosetense	Santanyi
J. Sallista	Bto. R. Llull
J. D. Inca	Escolar
Olímpic	Barracar
Badia	Cardessar

13 Novbre. — **26 Febrero**

Avance	**España**
Felanitx	Llosetense
Santanyi	J. Sallista
Bto. R. Llull	J. D. Inca
Escolar	Olímpic
Barracar	Badia
San Jaime	Cardessar

1.ª v. — 2.ª v.

20 Novbre. — **5 Marzo**

España	San Jaime
Llosetense	Avance
J. Sallista	Felanitx
J. D. Inca	Santanyi
Olímpic	Bto. R. Llull
Badia	Escolar
Cardessar	Barracar

27 Novbre. — **12 Marzo**

España	Llosetense
Avance	J. Sallista
Felanitx	J. D. Inca
Santanyi	Olímpic
Bto. R. Llull	Badia
Escolar	Cardessar
San Jaime	Barracar

4 Dicbre. — **19 Marzo**

Llosetense	San Jaime
J. Sallista	**España**
J. D. Inca	Avance
Olímpic	Felanitx
Badia	Santanyi
Cardessar	Bto. R. Llull
Barracar	Escolar

1.ª v. — 2.ª v.

11 Dicbre — **26 Marzo**

Llosetense	J. Sallista
España	J. D. Inca
Avance	Olímpic
Felanitx	Badia
Santanyi	Cardessar
Bto. R. Llull	Barracar
San Jaime	Escolar

18 Dicbre. — **16 Abril**

San Jaime	J. Sallista
J. D. Inca	Llosetense
Olímpic	**España**
Badia	Avance
Cardessar	Felanitx
Barracar	Santanyi
Escolar	Bto. R. Llull

8 Enero — **23 Abril**

J. Sallista	J. D. Inca
Llosetense	Olímpic
España	Badia
Avance	Cardessar
Felanitx	Barracar
Santanyi	Escolar
Bto. R. Llull	San Jaime

Prefama colabora con el deporte llucmajorer

Como puede verse en estas dos fotografías D.Antonio Vidal Pons, Consejero Delegado de Prefama, S. A., hace entrega al Presidente del C.D. España y al Vocal del Club Polideportivo Llucmajor, sendos contratos e importe para la adquisición de material deportivo; desde esta Revista damos nuestra más sincera enhorabuena a la firma Prefama.

comprando

sus productos en

Comestibles - Congelados

Clar

Regalamos Viajes

Distribuidor oficial de: Pescados Pto. Pollensa

Ob. Taxaquet, 62 - Teléfono 66 03 93 - LLUCHMAYOR

Nos visitó el Ex-Campeón del Mundo José Legrá

Días pasados estuvo en nuestra ciudad llucmajorense y hospedándose en un hotel de El Arenal el que fuera campeón del mundo de boxeo y popularísimo José Legrá al que acompañaba su esposa e hijita.

Pepe Legrá etuvo conversando con nuestro colaborador Tomeu Sbert, al que le une una cierta amistad a raíz de sus actividades boxísticas, y en particular por la ejemplar generosidad y humaniddd con que Legrá ayudó hace unos meses en Palma al homenaje o velada a beneficio de «Torito» Gómez organizada por la Federación Balear y el promotor Hans Hasse.

¡Bienvenido!

De izquierda a derecha: «Torito» Gómez; presidente y secretario de la Federaciom Balear y el ex-campeón del mundo, Pepe Legrá. (Foto Pascual). pág. 60.

Renault 9

Bartolomé Jaume Nadal

Exposición en San Cristobal, 6 El Arenal

Hispanidad, 17 y 19
Tel. 66 01 40
LLUCMAJOR (Mallorca)

Primera División

Salamanca-Real Sociedad 0-0
Betis-Santanader 2-1
Celta-Gijón 0-0
Real Madrid-Málaga 1-0
Barcelona-Español 1-0
Ath.Bilbao-At. Madrid 4-1
Las Palmas-Zaragoza 1-0
Osasuna-Sevilla 0-1

Real Madrid	6	4	2	0	9	4	10*4
Ath.Bilbao	6	4	1	1	13	7	9*3
Real Sociedad	6	2	4	0	6	2	8*2
Sp. Gijón	6	2	4	0	7	4	8*2
Barcelona	6	2	3	1	7	4	7*1
Sevilla	6	3	1	2	5	3	7*1
Zaragoza	6	3	1	2	7	4	7*1
Atl. Madrid	6	3	1	2	12	11	7*1
Las Palmas	6	2	3	1	6	6	7*1
Betis	6	2	2	2	8	9	6
Salamanca	6	2	2	2	5	6	6
Málaga	6	1	3	2	5	6	5-1
Osasuna	6	1	2	3	6	9	4-2
Valencia	6	1	2	3	5	8	4-2
Español	6	1	2	3	4	7	4-2
Valladolid	6	0	4	2	6	11	4-2
R.Santander	6	0	3	3	4	7	3-3
Celta	6	0	2	4	4	11	2-4

Segunda División

Mallorca-Coruña 3-0
Elche-Palencia 2-2
Murcia-Castellón 2-1
At. Madrileño-Rayo Vallecano 0-0
Jerez-Sabadell 1-2
Huelva-Barcelona At. 1-1
Linares-Castilla 1-0
Alaves-Cádiz 1-0
Oviedo-Hercules 1-0
Córdoba-Cartagena 0-1

Murcia	6	4	2	0	13	5	10*4
Sabadell	6	3	2	1	12	5	8*2
Cartagena	6	3	2	1	7	4	8*2
Huelva	6	3	2	1	8	7	8*2
Coruña	6	3	1	2	9	6	7*1
Alaves	6	3	1	2	8	6	7*1
Elche	6	2	3	1	7	6	7*1
Barcelona At.	6	2	3	1	6	6	7*1
Linares	6	3	1	2	5	8	7*1
Rayo Vallecano	6	2	2	2	6	5	6
Cadiz	6	2	2	2	6	6	6
Mallorca	6	2	2	2	8	8	6
Oviedo	6	2	2	2	7	8	6
Palencia	6	2	2	2	4	9	6
Jerez	6	2	1	3	8	7	5-1
Castilla	6	2	1	3	6	9	5-1
Castellón	6	1	2	3	8	9	4-2
Córdoba	6	1	1	4	5	9	3-3
Hércules	6	0	2	4	4	9	2-4
At.Madrileño	6	0	2	4	2	7	2-4

Segunda División «B» (I)

Tenerife-Sestao 2-0
Reus-Logroñes 2-2
Andorra-Osasuna Prom. 1-0
Binefar-Burgos 1-4
Erandio-Bilbao At 1-2
San Sebastián-Baracaldo 0-0
Ferrol-Lerida 1-0
Endesa(Andorra)-Composteia 0-0
Sporting At.-Tarragona 2-2
Huesca-Leonesa 2-0

Bilbao Ath.	6	5	1	0	13	6	11*5
Burgos	6	4	2	0	15	6	10*4
Composteia	6	2	4	0	4	0	8*2
Ferrol	6	2	4	0	4	1	8*2
Sestao	6	3	2	1	12	5	8*2
Tarragona	6	2	4	0	6	4	8*2
Tenerife	6	3	1	2	9	9	7*1
Logroñes	6	1	4	1	10	7	6
Lerida	6	2	2	2	6	4	6
San Sebastián	6	2	2	2	6	4	6
Huesca	6	2	2	2	5	6	6
Baracaldo	6	2	2	2	6	8	6
Reus	6	1	3	2	7	10	5-1
Andorra	6	2	1	3	7	10	5-1
Endesa	6	2	1	3	6	9	5-1
Osasuna Prom.	6	0	4	2	3	5	4-2
Sporting At.	6	0	4	2	4	7	4-2
Erandio	6	0	3	3	3	6	3-3
Binefar	6	0	2	4	2	11	2-4
Leonesa	6	0	2	4	1	11	2-4

Regional Preferente

Montuiri-Cardessar 1-2
Cultural-Santanyi 1-1
Esporles-Campos 3-1
Alaró-Atl. Rafal 2-2
Cade-Petra 2-0
Ca'n Picafort-Llosetense 2-0
Rotlet-Arenal 3-2
Sóller-La Victoria 2-1
Escolar-Atl. Baleares 1-1

Esporles	6	5	1	0	14	6	11
Atl. Baleares	6	4	2	0	8	2	10
Santanyi	6	4	2	0	12	5	10
Arenal	6	4	1	1	9	4	9
Cardessar	6	3	2	1	12	10	8
Ca'n Picafort	6	3	1	2	7	6	7
Montuiri	6	3	0	3	12	7	6
alaró	6	2	2	2	10	8	6
Cade Paguera	6	2	1	3	5	6	5
Escolar	6	0	5	1	5	6	5
Rotlet	6	2	1	3	10	14	5
Cultural	6	2	1	3	4	6	5
Atl. Rafal	6	1	2	3	6	9	4
Llosetense	6	2	0	4	7	13	4
Sóller	6	1	2	3	6	10	4
R. La Victoria	6	1	1	4	8	9	3
Petra	6	1	1	4	4	10	3
Campos	6	0	3	3	5	13	3

Tercera División
Jornada 6ª

Murense-Binissalem 4-2
Ses Salines-Artá 0-1
Felanitx-Xilvar 4-1
Alayor-Porto Cristo 2-2
España-Andratx 1-1
Calviá-Margaritense 1-2
Badia-Sporting 1-0
Manacor-Ciutadella 2-0
Constancia-Porreres 2-1
portmany-Colleense 2-1

Constancia	6	6	0	0	12	2	10*6
Margaritense	6	4	1	1	12	4	9*3
Artá	6	3	2	1	10	4	8*2
Manacor	6	3	2	1	13	6	8*2
Andratx	6	3	2	1	8	5	8*2
Murense	6	2	4	0	8	5	8*2
Felanitx	6	3	2	1	9	6	8*2
Badia	6	2	3	1	6	4	7*1
Portmany	6	2	3	1	9	9	7*1
Calviá	6	2	2	2	12	14	6
Xilvar	6	2	2	2	4	9	6
Ses Salines	6	2	1	3	5	5	5-1
Ciutadella	6	1	3	2	8	9	5-1
Porto Cristo	6	1	2	3	8	8	4-2
Sporting	6	1	2	3	2	5	4-2
España	6	0	4	2	1	5	4-2
Porreres	6	1	2	3	7	14	4-2
Collerense	6	0	3	3	5	7	3-3
Alayor	6	0	2	4	4	12	2-4
Binissalem	6	0	2	4	5	15	2-4

Primera Regional

Lluchmajor-J. Buñola 0-1
Olimpic-Molinar 0-2
V. de Lluch-La Real 2-2
Alcudia-Independiente 3-1
Soledad-Pollensa 2-2
Algaida-Alqueria 3-1
Son Roca-Consell 0-0
J. Sallista-Villafranca 1-0
Sant Jordi-A. Llubi 1-0

J. Buñola	5	4	1	0	17	2	9
Algaida	5	4	0	1	12	6	8
Molinar	5	3	1	1	6	3	7
V. de Lluch	5	2	3	0	7	5	7
J. Sallista	5	2	2	1	10	6	6
Pnllensa	5	2	2	1	9	6	6
Alqueria	5	2	2	1	6	4	6
Sant Jordi	5	2	2	1	7	5	6
A. Llubi	5	3	0	2	5	5	6
La Real	5	1	3	1	7	6	5
Consell	5	1	3	1	5	6	5
Olimpic	5	2	0	3	8	12	4
Independiente	5	2	0	3	5	13	4
Son Roca	5	0	3	2	3	5	3
Lluchmajor	5	1	1	3	1	5	3
Soledad	5	0	2	3	4	10	2
Alcudia	5	1	0	4	3	10	2
Villafranca	5	0	1	4	2	8	1

QUINIELA

Salamanca - R. Sociedad	X
R. Bestis - R Santander	1
Celta - Gijón	X
R. Madrid - Málaga	1
Barcelona - Español	1
At. Bilbao - At. Madrid	1
At. Osasuna - Sevilla	2
Valencia - R. Valladolid	X
Mallorca - Coruña	1
Murcia - Castellón	1
Jerez- Sabadell	2
Linares - Castilla	1
Burgos - Cádiz	X
R. Oviedo - Hércules	1

Cafetería - Bar

POU

Local Social del C. D. ESPAÑA

Plaza España, 10 - Teléf. 660008

LLUCHMAYOR

COMERCIAL GARCIAS

RONDA MIGJORN, 206
Llucmajor Tel 66 09 26

ENERGIA SOLAR

Si no tiene ELECTRICIDAD
puede Ud. obtenerla "gratis"
del SOL y del VIENTO

PASATIEMPOS

CRUCIGRAMA

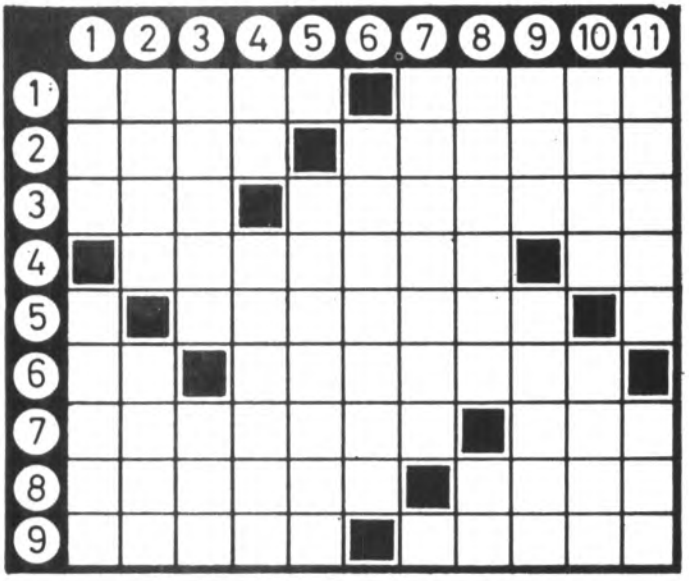

HORIZONTALES.—1: Daga morisca un poco encorvada. Lado izquierdo de un barco mirando a proa.—2: Atreverse. Extranjera.—3: Hogar, fogón. Pase de muleta dado con la mano izquierda.—4: Persona que se hace fina y ridícula. Forma de pronombre personal.—5: Natividad de Nuestro Señor Jesucristo.—6: Antigua ciudad de Caldea, cuna de Abraham. Bancos de arena a flor de agua.—7: Rutilantes, brillantes. Título de nobleza inglés.—8: Acometer, embestir. Brazo o pierna del hombre o los animales.—9: Vestiduras toscas de paño burdo. Romerías, peregrinaciones.

VERTICALES.—1: Tanto. Sacerdotes.—2: Fuerzas aéreas de Estados Unidos. Camino, itinerario de un viaje.—3: Ciudad de Pontevedra donde se encuentra la escuela naval militar. Onomatopeya del ruido de un golpe.—4: Marchar. Género de monos de nariz blanda y desarrollada propios de Borneo.—5: Obras literarias que narran acciones fingidas.—6: Planta de la familia de las quenopodiáceas que produce sosa o barrilla por incineración.—7: Incursiones, reconocimientos.—8: Imputan a uno algún delito. Segunda voz de la escala musical.—9: Establecimiento de bebidas. Antepuerta o tapiz.—10: Hecha de palabra a diferencia de escrito. Gruta, abismo. 11: Raza, linaje. Antiguo gorro militar.

SOLUCIONES

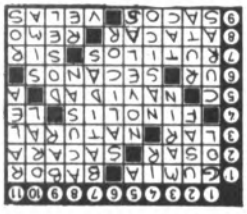

La Pesca

Localice, entre las letras del recuadro, los nombres de los DOCE útiles representados, necesarios para pescar.

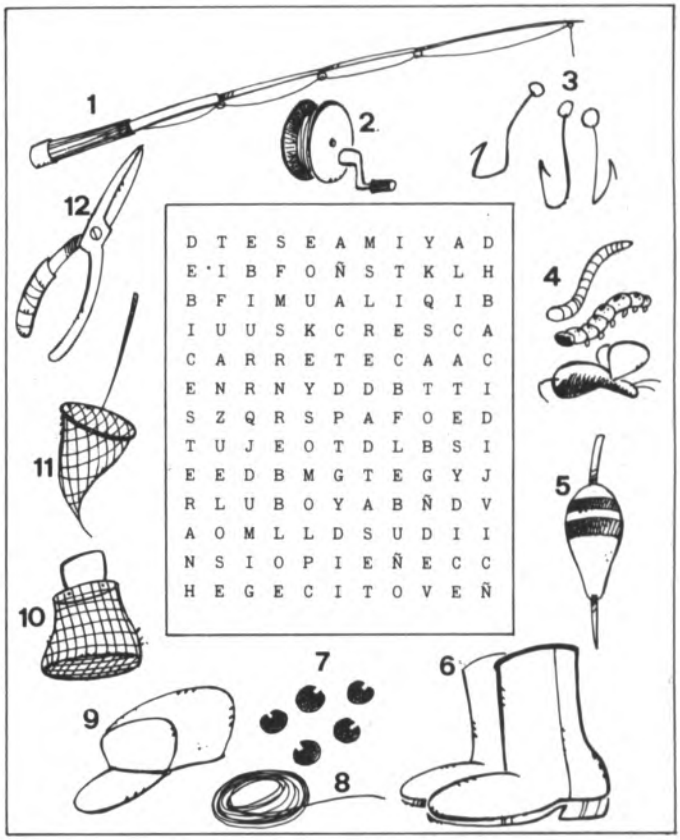

SOLUCIONES

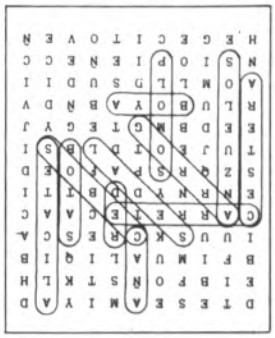

«SA VEU DE LLUCMAJOR»

Revista D'Informació General

Calle Mayor, 69 Llucmajor

NUESTRA REVISTA PUEDE SER ADQUIRIDA EN:

LLUCMAJOR

PAPELERIA ROCA
CRISTALERIA Y PAPELERIA CA'N ALEGRIA
IMPRENTA MODERNA
BAR POU
PANADERIA CA'N GUAPS
BAR SPORT
BAR CA'N JOAN
CLUB JOVENES
PANADERIA CA'N PANASET
COMESTIBLES RAFAEL PROHENS
COMESTIBLES CANA PANASA
COMESTIBLES J. CONTESTI
DEPORTES SALOM
PHILDAR
BAR PEPE
CA'N ROLDAN COMESTIBLES Y FOTOS FERMIN

EL ARENAL

PAPELERIA NICOLAU
PAPELERIA SASTRE
ESTANCO AMENGUAL
PAPELERIA BALEARES
KIOSCO BALEARES (Frente Hotel San Diego)

S'ESTANYOL

BAR CA NA MAROLA
Estanco Ca'n Macía

EN PALMA

EN LOS PRINCIPALES KIOSCOS.
(ESTABLECIMIENTOS COLABORADORES)

ESTACIONES DE SERVICIO

CORRESPONDIENTES A CADA TURNO

Del 11 al 17 de Octubre

Palma	Avda. G. Alomar y Villalonga, s/n	AVENIDA
Palma	Avda. Son Serra, s/n	POLIC. MIRAMAR
Palma	Ctra. Palma a Valldemosa	S'ESGLAIETA
Can Picafort	Ctra. Artá a Pto. Alcudia, Km. 22	CAN PICAFORT
Felanitx	Ctra. Campos a Felanitx	CTRA. CAMPOS
Cala Ratjada	Avda. Leonor Servera, s/n	CALA RATJADA
Calviá	Ctra. 719, Km. 8. Marg. Derecho	BENDINAT
Sineu	Ctra. Inca a Sineu, Km. 11.500	SINEU
Escorca	Ctra. Inca a Lluch	LLUCH

Del 18 al 24 de Octubre

Palma	C/ Juan Miró, 22	SON ARMADANS
Palma	C/ Pascual Ribot, 2	FORTI
Palma	Ctra. Palma a Manacor, Km. 2	AGAMA
Calviá	Ctra. Palma Pto. Andraitx, Km. 2	PALMA NOVA
Campanet	Ctra. Palma a Alcudia	UYARO
Sóller	Ctra. Palma a Pto. de Sóller	SOLLER
Llucmajor	Avda. Carlos V, s/n	CARLOS V
Manacor	Ctra. Santanyi a Manacor	CTRA. FELANITX
Sancellas	Ctra. Sta. Maria a Sancellas	SANCELLAS

Detergentes

FLINT-GLATE

FCA. Antonio Garcías, 47.
Llucmajor (Mallorca).

OFICINAS: Terral, 36- 9º Izda.
Telf. 26 66 49

El Arenal

VENTA AL MAYOR Y AL DETALL

asociación parálisis cerebral de baleares

aspace

unac

UNION DE ASOCIACIONES Y CENTROS DE ASISTENCIA A MINUSVALIDOS

NOS HEMOS UNIDO PARA:
HACER UNA CRITICA CONSTRUCTIVA Y AYUDAR A LOS ORGANISMOS OFICIALES A MEJORAR SUS PLANES ASISTENCIALES.

La UNAC agrupa a las siguientes asociaciones y centros.
ASPACE (Asociación Parálisis Cerebral Baleares). ASNIMO (Asociación Pro-Niños Mongólicos de Baleares). Asociación Padres del C. Mater Misericordiae. Asociación Padres C. La Purisima. Centro Pinyol Vermell. Centro Principe de Asturias. Centro Mater Misericordiae. Colegio Niños Sordos La Purisima.

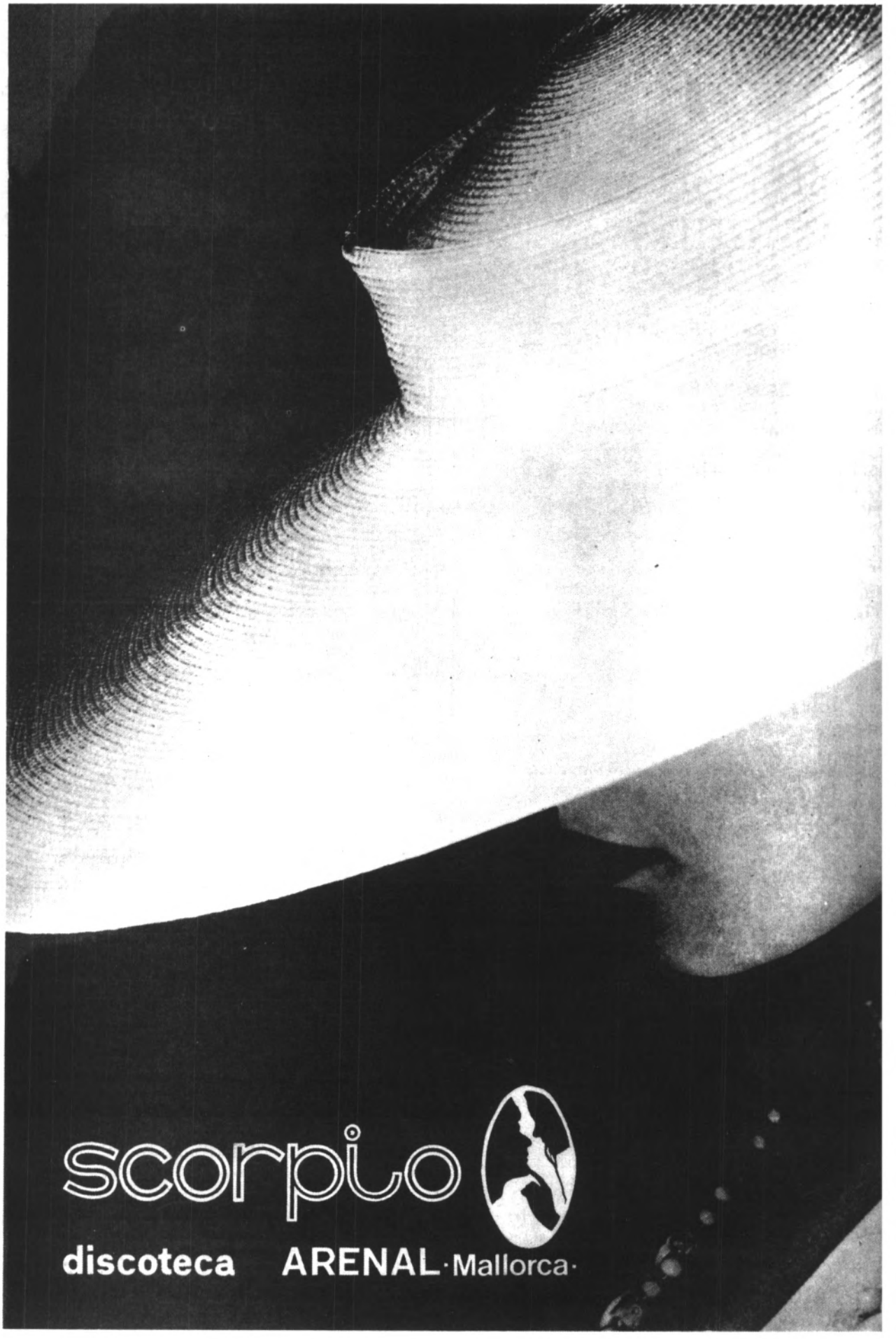
scorpio
discoteca ARENAL · Mallorca ·