SA FONT
son servera, gener 1988

Festes i més festes. Encara dúim ressaca d'una quan ja entravem a una altra. Nadal, Cap d'Any, Reis, Trobada i Sant Antoni, Quin desgarbell!

Recordau quan, deu fer quince o vint anys, al manco, la cavalcada dels Reis sortia de Son Comparet, i recorria tot el Poble fins l'Ajuntament?

Allò eren altres temps, però al veritat és que l'acompanyament de les carrosses era molt més nombrós que ara. I la marxa de tambors i cornetes!,¿Què me'n deis?.

Sa Font proposa que sa torni fer casi com abans. Ens explicarem No posam en dubte la bellesa de l'arribada dels Reis al moll de Cala Bona, per lo que si el temps ho permet, creim que han venir per mar.

Ara bé; es tractaria de canviar de ruta per pujar a Son Servera i amb cotxes trasladar-los fins a Son Comparet, per ses Planes. Allà canviar de "montura"i pujar a les carrosses que farien el mateix itinerari que abans. El tràfic cap Artà a aquestes hores no és gens nombrós per lo que no creim que hagi inpediments.

Com un gran exit, ha passat a la història, segons tots els medis de difusió, la Dimoniada de Son Servera. La veritat és que l'organització fou bastant encertada fins més o manco la una del migdia. A partir d'aquí, creim que per a tota la gent del poble, l'actuació de l'esmentada comissió organitzadora s'agués pogut millorar

Dur-se'n a dinar els convidats a un Restaurant del Port, donant per acabada la festa aquí, va ser un detall que nosaltres els Serverins, no ens mereixíem ¿Què no bastaba la Plaça del mercat o el Camp de Futbol, per fer dos foguerons,i convidar a tothom a pa, sobrasada i vi?

Les festes de Sant Antoni, que són les més arreladas a Son Servera, no tengueren tanta sort com la Dimoniada, en lo que a temps refereix, però, amb tot i amb això, mai hi havia hagut tanta gent mirant les beneïdes. Llàstima del mal temps del dematí, que no va deixar fer la ballada del Dimoni gros amb la Banda de música, pels carrers del Poble.

Els foguerons del vespre abans, anaren, com sempre, ajudats sens dubte, pel vi que l'Ajuntament va regalar. En general fou de lo més encertat. També volem fer una suggerència per l'any que vé:

Ens han fet sebre que hi ha alguns participans tradicionals a les carrosses que derrerament no se presenten, i el motiu no es altre, segons ells, que la concesió de premis.

Noltros proposam: Que el jurat estigui a una tribuna ben visible per tothom amb uns cartells de puntuació-tal com ho fan als campionats de patinatge- cada vegada que pasa una carrossa, alçar el braç amb el número de puntuació que dona cada una d'ells

Al final la suma més alta serà la guanyadora.

Molts d'Anys.

No estuve en al excursión que tuvo lugar el día 23 de Enero, porque otros trabajos me lo impidieron, aunque como de costumbre, fui invitada por su Presidente, al cual agradezco su invitación y su buen hacer.

Por esto no resta, el que yo no pueda decir de que fue una excursión simpática y fenomenal!.

Mi madre, se encargó, con su buen sentido y su buen decir, a contarme, momentos después de su regreso; de que había disfrutado muchísimo!
De que todo había sido fenomenal!. ..de que hasta había bailado con el director de LA CAIXA... figurate!...yo que no sabía bailar hija mia, fui capaz de hacerlo con toda naturalidad!...Esto es; maravilloso para mi!...ver, sentir que mi madre disfruta, que todos los que de la Tercera Edad disfrutan y de que participan de las actividades de este fantástico colectivo.

Esta excursión, estaba programada con la petición económica y moral de INSERSO y con la participación ESPECIAL de LA CAIXA de Son Servera.

Fue todo muy bien. Y de ello estoy muy contenta.

Gracias INSERSO.

Gracias a LA CAIXA.

Y gracias a este estupendo colectivo de la Tercera Edad , que una vez más supo estar a la al tura de las circunstáncias!

Isabel Servera Sagrera

V JERONIMO VIVES E HIJOS

MATERIALES CONSTRUCCION
VENTA DE AZULEJOS Y PAVIMENTOS

ALMACEN Y OFICINAS:
Pza. General Goded, 2
Tel: 56 71 95
SON SERVERA (Baleares)

GRES DIAMANTE

PAVIMENTOS PAME GRES PAMESA

cerámica azu.vi

Roca

Cerámica de la Foya, S.A.

El pasado martes día 12 de Enero, en el Bar Xoroi se jugó la final de un torneo de "Quatrola", por la que luchaban dos parejas de jugadores. Estos jugadores fueron Juan Leon, Juan Vives, Emilio Silva y Miguel Jaime, formando los dos primeros una pareja, así como los dos segundos. Por tres partidas a dos, la segunda pareja derrotó a la primera, adjudicándose unos hermosos trofeos cerámicos labrados en oro, y los subcampeones otros dos jarrones labrados en plata de ley que, dicho sea de paso, no desmerecian en nada a los de oro.

Para saber algo más de este torneo, hablamos con los finalistas, y con Biel Xoroy, Dueño del Bar donde se desarrollaron las partidas:

Sa Font.- Luís(Luís és el presidente del torneo), de quien partió la idea de hacer esta competición de Quatrola?

Luís.- Bueno, la idea original fue de unos cuantos amigos que, aficionados todos a la Quatrola, pensamos hacer una especie de competición y, al acabar una cena de compañerismo. La cosa gustó y se fueron apuntando al torneo, lo que derivó en ocho parejas. Gabriel Xoroy nos ofreció unos trofeos y el local, lo que agradecemos sinceramente y, así fue como partió todo.

Sa Font.-¿Cómo ha andado la final, Juan?

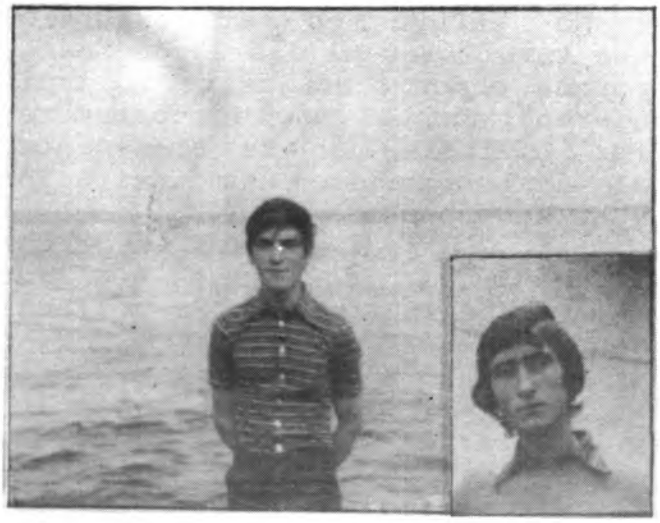

Juan Vives.-La final ha sido muy reñida, al final hemos perdido pero estoy muy contento porque ha sido una partida muy luchada y muy deportiva. Como subcampeón le doy la anhorabuena a los campeones y las gracias a l'amo en Biel Xoroy por su colaboración.

Sa Font.- Según parece, tu, Juanito, has sido otro de los derrotados, ¿no?

Juan León.- Sí, tengo que reconocer que, aunque reñida, ha sido una victoria justa y merecida. Emilio y Miguel son unos grandes entendidos en la Quatrola y nos ganaron muy deportivamente, y les felicito a ambos por su triumfo.

Sa Font.- Ahora vamos a hablar con los campeones:¿Emilio, qué tal te ha parecido el torneo?

Emilio.- Muy bien, creo que ha estado perfectamente organizado, ha habido mucha deportividad y al final, la suerte nos ha sonreido a, nosotros, como podría haberles sonreido a los otros dos jugadores.

Sa Font.- ¿Y tú Miguel, como lo has visto?

Miguel.- La verdad es que muy bien, a mi me encanta este tipo de juego y te aseguro que he disfrutado mucho, sobre todo por lo buenos jugadores que han sido nuestros oponentes.

Sa Font.- L'Amo Biel Xoroy, és un gran aficionado al deporte

y lo mismo le da patrocinar una carerera, como, ahora mismo patro--cinar un torneo de naipes, ¿Qué tal este torneo, cómo ha ido?
Biel Xoroy.- Hobre, me ha gustado mucho, por lo bien hecho y por el comportamiento de los jugadores espero que no sea el último.
Sa Font.- ¿Ha participado en el torneo?
Biel Xoroy.- Claro, yo siempre participo, aunque el papel que he hecho no sea muy bueno, creo que para un Mallorquín quedar por la mitad de la tabla, no es ninguna deshonra, ya que la

Quatrola es un juego de la península.
Sa Font.- ¿Cree que tendrá continuidad este tipo de competiciones?
Biel Xoroy.- Seguro, el Bar Xoroy siempre estará abierto a este tipo de actos, donde la deportividad y el compañerismo reine por encima de todo.

Al, final una mesa abarrotada de comensales, en la que saboreamos un estupendo arroz brut y un lomo cazadora digno del más refinado paladar, cocinado, como no, por la cocinera de la casa, mado Xoroia. Tampoco faltaron los postres y los licores, todo ello vigilado muy de cerca por varios "Geos", que, dicho sea de paso, "se pusieron las botas" con tan estupenda comida.

Enhorabona a tothom, salut i molts d'anys.

Santiago Sevillano.

Fue una auténtica sorpresa para mi escuchar por primera vez la AGRUPACION CORAL de SON SERVERA. Mi primera impresión fue un cosquilleo que me recorrió toda; pues de veras me sentí transportada. Creo que ello obedece a que no tenía ninguna noción de que existiera tal CORAL y por ello no pude pensar otra cosa que no fuese sentirme muy feliz por esta realidad de nuestro pueblo.

Felicito sinceramente a todos los componentes; en especial a su conductor y muy amigo mio José Ross.

Y apuesto ya a dar mis plácemes a tal iniciativa, pienso que es una lástima que las otras muchas cosas del Pueblo estén tan dejadas de la mano de Dios. Hay tal desidia en la vida cotidiana, que uno se siente como abandonado, pues no hay forma de que funcinen las cosas ni que tomen en serio todas las necesidades grandes y pequeñas de nuestro entorno. Puesto, a enumerar cosas, sería una cosa lista inacabable, y además correría el riesgo de que alguien significado no lo diera por bueno. Por eso vale más hacer el papel de apática aunque en el fondo palpiten ansias de comprension y más eficiencia.

Acabo de leer un periodico local(El Dia 10/1) otra cosa de orgullo personal y supongo que tambien local. Me refiero a la entrevista que Miguel Segura hizo al Prior de Lluch, nuestro estimado Ramón Ballester. Asumo todo lo bueno que dice de el y creo que se queda corto; pues si se le conoce a fondo, se trata de una persona tan humana, sencilla y excepcional, que no cabe comparación(y de veras no exagero) y todo ello, envuelto en el más humilde talante que se pueda dar. Creo que, deberiamos sentirnos orgullosos de que sea hijo de nuestro Pueblo. Admiro profundamente su gran sencillez, humanidad, compromiso y fidelidad con

pasa a la pag.9

¡SON SERVERA ESTA DE MODA!

De tant en quant, darrerament hem pogut veure com per motius varis, als diaris de Ciutat el nostre poble hi surt amb lletres grosses. Alguns dels titulars:"EL CDS Y EL PSOE DE SON SERVERA CRITICAN AL ALCALDE BARRACHINA POR EL FALLIDO CENTRO DE BACHILLERATO",DM.6.1.88;"LENTA DEGRADACION EN EL MUNICIPIO DE SON SERVERA",DM.31.12.87;"EL PROGRAMA ECOLOGICO, UNA PROMESA IMCUMPLIDA",DM.31.12.87.

Jo em deman si no deven ser els politics els que estan de moda i no el poble, perquè mai no havien sortit tant pels papers com ara.¿Sabeu que m'agradaria molt sebre?, idó a veure si en Rosselló deu cobrar res per fer aquests escrits.

EXPOSICIO

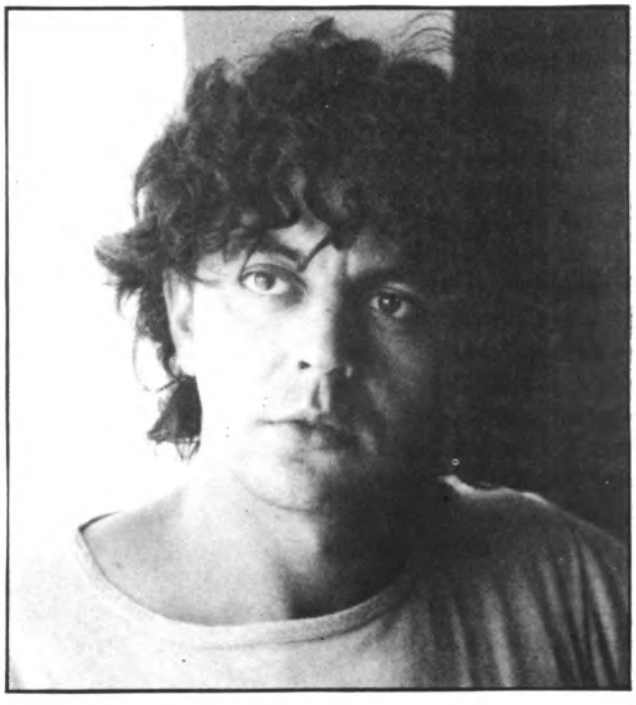

Aquest mes de Gener passat, en Gillem Nadal, pintor LLorencí afincat al nostre poble, va exposar la seva obra a la prestigiosa galeria d'art barcelonina DAU AL SET, abtenint un important èxit de public i de venda.

És de suposar que d'ara en endavant la seva trajectòria canvii una mica de rumb i prengui, tal volta, el cami d'en Barceló, mallorquí ja consagrat en el món de l'art.

¡Enhorabona i endavant, Guillem!.

DIMONIADA

El passat dia 10 de Gener, tengué lloc a Son Servera la 5ª DIMONIADA. Amb un pressupost de més de cinc milions de pessetes, pareix esser que ha estat la trobada de dimonis més nombrosa de quantes s'han fet fins ara.

Hi prengueren part uns 450 dimonis, dels quals almanco la meitat eren del poble.

Les APAS locals jugaren un paper important a l'hora de confeccionar els dos-cents i pico de vestits de dimonions que, tal volta, fos lo que va donar el punt simpàtic a aquest "acte infernal".

Novedades Infantiles

TOVI

DISTR OFIC * JANE Y PLAY *

Plaza Antonio Maura, 9
Teléfono 567622

SON SERVERA

TRANSPORTS

És ben ver que quan nosaltres estam bé, no ens preocupam de si els altres ho estan.Això ve ni més ni manco per la raó que m'han danat unes quantes persones del poble, majorment gent vella. Per lo vist venir de Ciutat a mig dia és tota una odisea, plena d'aturades fins y tot de mig hora, que més que venguda pareix una excursió en tota regla. El tema del transport ja ho hem tocat un parell de vegades a Sa Font i, fins ara, no pareix que s'hagi fet molt per arreglar-ho. Trob que és ben hora de decidir-se a posar mans a l'asumpte. Si fan falta firmes o el recolzament popular, que ho digui qui té competències en transports al nostre poble. La veritat, no crec que no se'n poguesin recollir de l'orde de tres a quatre mil firmes i, posiblement, aixo faria una bona força.
És ben hora d'acabar amb aquest mal servei, si no per noltros, joves, al manco per als nostres vells.

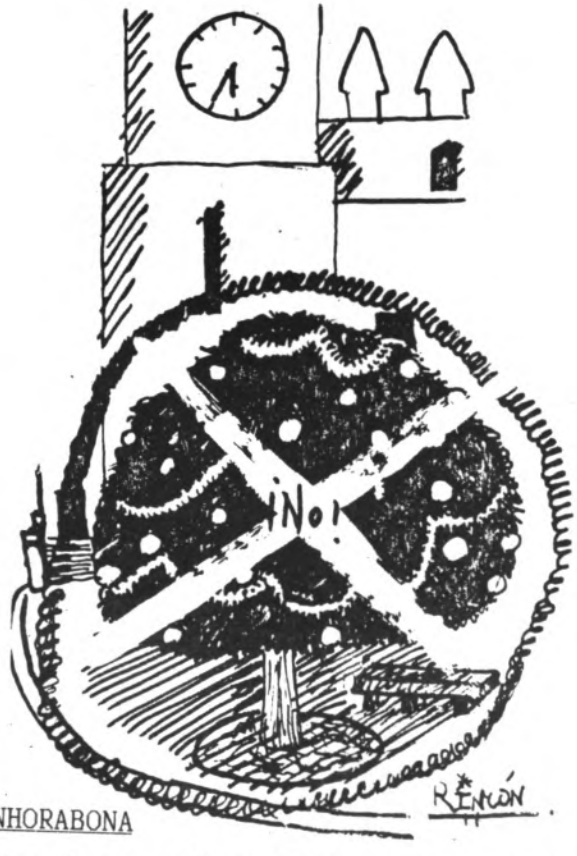

ENHORABONA

Enhorabona a L'Ajuntament, i ho dic de bon cor, per haver fet cas del sentir popular i no tallar cap pi per adornar la Plaça de Sant Joan.¿Que no trobau que enguany la Plaça ha estat molt més hermosa?

ALTRE PIC DIMONIADA

Ben esculat vaig quedar quan me va arribar dins un sobre sense remitent aquesta foto, feta a una façana, del cartell de la DIMONIADA.
Jo que em pensava que la festa era de Son Servera i, per lo vist, tambe fou del PORT.
¡¡VEURE PER CREURE, SENYORS!!

Libreria SANTIAGO
SON SERVERA

Juan Servera, Pbro.

"El dimoni ja no fa por a ningú"

Nuestro pueblo ha vivido, en los inicios de este año 1988, unas jornadas excepcionalmente diabólicas: el dia 10 y los días 16 y 17 de Enero Se pudo tener la impresion de que el infierno se quedaba parcialmente vacio, tal llegó a ser la afluencia de demonios, a cual más feo, por nuestras calles y plazas. Y si, como decia alguien, a los demonios con careta se unian los que iban a cara descubierta ¡ya me diran Uds! Suerte que, pasado el 17 de Enero, la inmensa diablada, vencida por San Antonio, regresó al infierno y se restableció el orden.

Ante la cantidad de gente que llenaba estos dias nuestras calles, ante el ambiente festivo que había ganado a todos, ante la pacifica mezcolanza de demonios y gente normal, yo me preguntaba ¿Será real lo que esta pantomima nos ofrece, será cierto que, como reza el titulo de una obra de teatro, " el dimoni ja no fa por a ningú"?

Es frecuente que, a encuestas que suelen hacerse a personajes y personajillos del mundo intelectual, de la política, de las artes, etc. se les pregunte si creen en el diablo. Las respuestas suelen ser variadas. Por espiritu de modernidad y de moda los más, y quizá por convicción, suelen responder que no creen en el diablo o si acaso, el diablo en que dicen creer no es el bíblico: es más bien un ridículo diablo que se han inventado a título personal. También es frecuente que nuestros niños, en la escuela, me pregunten si yo, personalmente, creo en el demonio. A lo que suelo responderles que en el demonio feo, con pezuñas, cola y cuernos, que nos suele visitar en las fiestas de San Antonio, evidentemente no creo. Ahora en el diablo angel caido, apartado de Dios, bellísimo como ser espiritual y de gran inteligencia, si que creo. Y creo en él por ser yo cristiano, o sea, por mi fe sustentada en la Biblia, la Iglesia, los Santos Padres, hasta los últimos Papas. No ignoro que existen una serie de sedicentes teólogos y moralistas que leerían mi profesión de fe en el diablo con infinita lástima, pero bien pudiera suceder que dichos señores, llevados de un dudoso impulso de hacerse agradables, de ser modernos, estuvieran sutilmente ganados por el espiritu del mundo, este mundo por el cual Jesús no quiso orar en su hora suprema.

Y creo en el diablo por la maldad que empapa nuestro mundo y su historia. No ignoro

tiene fuerza para unir, en contra de la vida inocente, a quienes debieran ser sus máximos valedores: El Estado, la medicina y los padres. ¡Que inocente resulta Herodes, con su mínima matanza de niños betlenitas, frente a nuestras campañas favorables al aborto y que provocan autenticas matanzas, de forma especial, en clínicas especializadas! ¿Que nombre dar al hecho de gastarse en armamento, anualmente, una serie de billones, estas mismas potencias que, al expoliar a otras naciones, dejan sin escuelas a centenares de millones de niños y sin pan y condenados a morir de hambre anualmente a cuarenta millones de seres humanos?

Hoy proliferan en el ancho mundo -Francia, Alemania, Estados Unidos sobre todo, sectas que han erigido a Satán por su dios, y al que rinden culto. Y no celebran sus liturgias en honor de una idea abstracta, sino de un ser personal y concreto, con el que afirman entrar en contacto. Y es porque el diablo existe que existe igualmente un cuerpo místico del mal, el que San Pedro llama "Cuerpo del Pecado", como

CONSTRUCCIONES BADIA DE CALA MILLOR

COBA · S.A.

VENTA DE VIVIENDAS DE PROTECCION OFICIAL (V.P.O.)
EN SON SERVERA

****

VENTA DE LOCALES COMERCIALES EN SA MANIGA CALA MILLOR
Frente Hotel Flamenco
INFORMACION Y VENTA: **coba s.a.**
CALA MILLOR ,EDIFICIO SA MANIGA, local nº 6 Tel.585830-585512

que el hombre es malo, pero no tanto. Vivimos inmersos en una maldad que nos excede. Pensemos en los campos de exterminio nazis. Millones de seres, inocentes muchos de ellos, niños, viejecitos, gentes de toda clase y condición, masacrados con una crueldad más que inhumana, diabólica. ¡Cuantos campos de concentración extensos, crueles, persisten en nuestros dias! La droga, misteriosamente protegida por poderes ocultos- ¿ no es así como obra el diablo, en la oscuridad?- y que destruye millones de seres humanos, especialmente jóvenes, ahora mismo, en todas partes, ante nuestros ojos, a pesar de los gritos de desesperación de las mismas victimas, de sus familiares y de todo ser humano que conserve todavia un mínimo de sensibilidad. La prostitución, tan arropada y servida en nuestra hipócrita sociedad por unos medios poderosos, por una permisividad complaciente y por una generalizada complicidad social y que crea un inmenso campo de podredumbre.

Destaquemos también el poder de la mentira, tan maravillosamente orquestado por los llamados medios de comunicación social. Este poder diabólico de tergiversar las cosas, que alcanza extremos tan sangrantes como el aborto, este crimen el más perverso, y que existe el Cuerpo mistico de Cristo. Y así como el Bien es amado por si mismo -pensemos en los santos- tambien el mal es amado por si mismo, también tiene sus seguidores, sus mártires.

Si, el diablo existe, no es una simple idea, una abstracción. Lo sabía muy bien Jesús que se vió obligado a sostener un largo combate con él, lo sabe la Iglesia, lo saben los santos, muchos de los cuales tuvieron tangibles experiencias de su poder. Sólo un espíritu superficial puede negarlo. Con lo que hace el juego a este ser maléfico, pero inteligente, que es el más interesado en pasar desapercibido, en "no fer por a ningú" para así realizar mejor su obra.

En esta misma idea abundaba este hombre extraordinario que fué el Cardenal Newman, quien afirmaba en uno de sus sermones: "Si, el diablo es el amo que quiere se le sirva sin temblar. Su táctica es la de conducirnos a tomar confianza con él, a divertirnos con él. Se muestra encantado de que lo tomen a broma, de que le den palmaditas en el hombro. No tiene dignidad que guardar y su malicia puede esperar. En todos los tiempos ha hecho que los hombres se rian a su costa. Se pasea por la tierra y se estremece de alegria cuando ve que no se le toma en serio. Este es el culto que quiere de nosotros".

viene de la pag.5

los probres y marginados, y le reitero desde estas páginas de SA FONT toda mi admiración y afecto. Hago votos para que la Moreneta le conceda mucha salud, que buena falta le hace para afrontar todad la responsabilidad, que ese cargo encierra.

Una Pensionista

Construcciones
Son Servera, S.A.

PROMOTORA - CONSTRUCTORA - INMOBILIARIA

Información y ventas directas

C/. Doctor Servera, 6 - SON SERVERA Tel. 567867

CONSTRUCTOR:
Lorenzo Mas Bauzá

VENTAS
Juan J. Sánchez Mérida
Tel. Particular: 58 58 57

Viajes millor

Calle Binicanella, 12
Tels. (971) 585515-585552 CALA MILLOR

FIN DE SEMANA EN MADRID:13.500.- pts (salida sabado 07.00 hrs y regreso domingo noche. incl. avión más hotel de ****.)

FIN DE SEMANA EN LONDRES:25.000.- pts. avion más tres noches en hotel de clase turista.

TUNEZ desde 32.500.-pts (Ud. paga media pensión y nosotros le regalamos pensión completa)

MINI TOUR POR MARRUECOS Y COSTA DEL SOL :49.900.-pts

CARNAVALES DE RIO DE JANEIRO. salida el 09 feb. 10 días. Incl. avión, estancia en el hotel y visita al corcovado:157.600.- pts.

OFERTA ESPECIAL A LAS PALMAS DE GRAN CANARIA
9 días.... 33.800.- ptas. incl. avión, hotel *** A/D. y translados.

VUELOS CHARTER NACIONALES
MADRID..... 5.750.-ptas
TENERIFE...14.750.-ptas
LAS PALMAS.14.750.-ptas
BARCELONA.. 3.700.-ptas
GRANADA.... 9.900.-ptas
VALENCIA... 4.000.-ptas
ALICANTE... 5.500.-ptas

Para más información consúltenos sin compromiso.

XERRIM, XERRAM. Donem branca a tothom.

-Ha causat molta sorpresa que la Comissió de la DIMONIADA elegís un restaurant d'un altre poble pel dinar el dimonis i altres participants. Les ganàncies del dinar no es quedaren aquí. UNA LLASTIMA.

-On del nostre Poble es podría haver fet aquest dinar?...PENSAU.. La solució un poc més envant.

-El dissabte día 2 al camp del Badía es va jugar un partit de futbol entre dos dels equips més representatius del futbol serverí. Aquells inoblidables components del "ATLETICO SERVERENSE" i del "RECREATIVO SERVERENSE", amb més anys i molts més quilos es varen jugar un bon sopar. Arbitraba En Toni Ferragut.
-Guanyaren com sempre el Atlàtics, per dos a un. Els gols del triomf foren marcats p'En JOAN DOMENGE (que ara s'encarrega de ferlos i no de evitar-los) i el de l'honor p'En PEDRO RAIO(amb ajut del vent i d'un defensor atlètic que al crit de "va fora" despistà per complet N'ANGEL CALDERON).

-El més destacat del partit va ésser:

-La quantitat de públic que no el va presenciar.

El bon partit d'En JOAN QUEVEDO per part atlètica i d'En MIQUEL BUETA pels recreativistes.

-La mala sort d'En BIEL REGO que es lesionà un dit de la mà.

-Els "despejes" com abans d'En BIEL LAGO.

-Lo poc que va jugar en LloRENÇ FERET, gràcies a Déu pensaren els Atlètics, ja que lo poc que va jugar va demostrar lo bon davanter que va esser un altre temps.

-Lo bé que anaven els balons que dugueren els de les Penyes.

-Lo estretes que eren les camisetes.

-La penjada de botes de N'ALVARO.

-La falta d'En TONI CARAGOL a la segona part. A les sis s'obria la Farmàcia i ell estava de guardia.

Sa falta d'En TONI MARIA, del Levante, el fill d'En Pep de Ca S'Hereu, per entendre'ns. Segons diuen, fa dos anys va tirar les botes no sé on, i ara no les troba. Va faltar un davanter, T'esperam, Toni, l'any que ve.

-Les sabates noves que va estrenar EN NORBERTO, i els pocs balons que va passar an EN TONI SIMO en bones condicions.

-N'hi hagué un que jugà la primera part amb unes botes que ja tenien devuit anys. A la segona part no serviren per res. Sort de les d'EN TONI CARAGOL, ell no hi va ésser, però les seves botes varen fer tanta feina com si ell hi hagués estat, no el

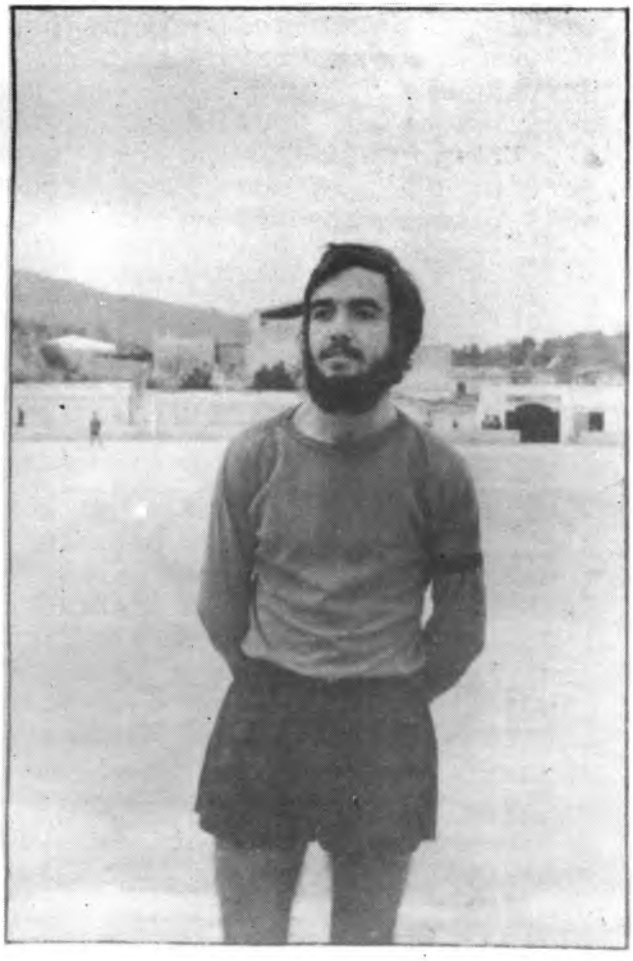

podien deixar en mal lloc. Bones botes, si senyor. Esper que l'any que ve me les deixis tot el partit

-Que en Gabriel SOPA ves acomplert el seu desig de jugar de jugar amb llum artificial. Així sí que veia bé la pilota.

-Les mesurades passades d'En MAIOL, que no varen, esser culminades en gols pels seus companys.

-El gran partit de n'ANDREU LLANUT i el seu cosi SEBASTIA.D'EN PERE MARTINEZ I EN LOLO.D'EN MICKI I EN JIMMY.Sense oblidarnos de la gran actuació D'EN JOAN VORETA, D'EN TONI D'ES BONET, D'MIQUEL LLULL, D'EN JUAN ANTONIO, D'EN PEDRO NEBOT, D'EN MIQUEL CARRIO, D'EN MIQUEL SOPA i D'EN JAUME MOREY. I perdonau si la meva memòria se n'ha oblidat qualqum.

-Lo bo que va ser el LLOM AMB COL, i molt més no haverlo de pagar.

-I el Codorniu més bo encara, malgrat que ens costàs cinccentes a cada un.

-I de les xerrades durant el sopar que un contaré, va xerrar de tot, i fins i tot de futbol, és clar.

-I per acabar, NOMES DESITJAR QUE L'ANY QUE VE POGUEM TORNAR A JUGAR, QUE LO DE SOPAR I PARGAR ES LO DE MENYS.

-Tornem enrera...

EL DINAR DE "SA DIMONIADA"s'agués pogut fer a la Plaça del MERCAT.

Però això hagués duit molta més feina que fer-lo a un restaurant, però hagués estat més festiu i el poble més content, sense veure com la festa després de dues hores fugia de SON SERVERA i se n'anava al Port de Manacor.

Sebastià Vives
Gener del 88 mes de SA DIMONIADA DE SON SERVERA i DE PORTO CRISTO

SUGGERENCIES AMB BONA VOLUNTAT PER SES FESTES DE SANT JOAN

Sí, ja sé que encara falten un parell de mesos, perquè arribi Juny, mes en què el nostre poble celebra les festes del seu patró SANT JOAN BAPTISTA, però ara es l'hora de començar a parlarne si volem que aquestes festes no passin sense pena ni glòria com aquets darrers anys.

Passada ja SA DIMONIADA de SON SERVERA i PORTO CRISTO(de la que no en volem parlar gaire, malgrat hi hagi tema per una edició especial de "SA FONT", però no volem donar gust als integrants de la Comissió Organitzadora) creim que ja és hora de pensar amb elles i per això volem contribuir amb unes petites suggerencies, que com totes les que feim no seràn ateses, és igual, però si no les fessim eslataríem.

1.- Comença a ser hora de que trenquem aquell costum imposat, no sé quan de que vengui en Xesc Fortesa a representar una de les seves obres. Es de la tercera edat no paguen i els que tenen

../..

bo tampoc (que són massa) Creim que a Mallorca n'hi d'altres de companies de teatre i a lo millor més barates que la D'En Xesc. I A PAGAR TOTHOM, O QUE NO PAGUI NINGU. Una altra cosa és que es reservin tres o quatre fileres de cadires pels menys joves i un altre és no fer-los pagar.TOTS IGUALS, ja que si no, després són massa els que no paguen, i molts d'ells de vell no en tenen més que l'esperit
2.-Si tornau organitzar un RECITAL com el de Na Marina Rosell, procurau que si les Verbenes son gratuïtes, aquest Recital també ho sigui. Si amb els doblers del poble se subvencionen un parell de conjunts de música moderna, també es pot subvencionar un cantant o grup que canta en LA NOSTRA LLENGUA. Malgrat tot si ens feis pagar 400 ó 1.000 pesetes per un bon RECITAL, també hi anirem.
3.-Les verbenes no són lo que eren abans. Ara entra de franc qui vol, sigui del poble, sigui extern. Entrades se'n passegen a dotzenes. Supós que les taquilleres es moren d'avorriment. Proposam que es contractin actuacions per les quals VALGUI LA PENA OBRIR LA CARTERA, i que pagui tothom, sense exclussions, menys les necessàries. Si les Verbenes són barateres han de ser GRATUITES PER A TOTHOM, i per favor no faceu COMEDIA pagant taquilleres i porters, vos podrieu estalviar doblers i molt de paper.
4.-Qui contractaríem per les Verbenes. Un grup del de moda, per exemple LOQUILLO,OLE,OLE,LA ORQUESTA MONDRAGON, o qui sigui, però un grup de moda, una orquesta que toqui tots tipus de música, com per exemple L'ORQUESTINA D'algaida, un cantant de moda i un conjunt per completar el programa, i a pagar tothom, i d'aquesta manera a lo millor el dèficit encara seria més petit que ara.
5.-Dels altres actes que podríem dir, que intentàssiu fer un esforç d'imaginació per aconseguir que fossin unes festes participatives. LA GENT AVUI EN DIA PAREIX QUE PASA DE TOT, i només els joves, que aquests són els que menys passen. Idó per què no tornam enrera i feim unes festes com abans fins i tot a lo millor serien menys costoses, però més I si ens costen més és igual: PAGA POBLE...Cucanyes estil antic, amb corregudes de sac, espanyar olles, carreres de cintes... concursos o exposicions de Fotografía, Pintura o Dibuix, de plantes, de rams, de randes, de galls de llavor, de coloms d'amollada, recorreguts incògnits en cotxe o en bicicleta o a peu, etc... etc...partits de futbol entre fadrins i casats o entre plaços i foraviles...etc...NOMES MANCA IMAGINACIO.
6.-Ah, i per favor, no poseu només paperins blancs. Quan érem petits lo que més ens agradava eren els paperins, però perquè ni havia d'un parell de colors. Què és que ja només en fan de blancs?
7.-I que la Comissió Organitzadora de les festes Patronals no sia la mateixa de la DIMONIADA, la ja famosa i històrica DIMONIADA DE SON SERVERA I PORTO CRISTO.

Sebastià Vives
Gener del 88 mes de SA DIMONIADA

Enrique
BOUTIQUE SASTRERIA
C/. Calvo Sotelo. 3
Son Servera
Tel. 56 73 20

INFORMACION DIRECTA
texto:Bel Servera Sagrera

Desde las páginas que me brinda la Revista SA FONT, quiero decir de que recientemente, he dimitido como Coordinadora General de la Asociación de la Tercera Edad y como componente del Colectivo de esta revista mensual.

Y lo he hecho por motivos de trabajo que se me ha acumulado y quiero hacerlo bien y si puede ser, tener más tiempo. Asi como también poder atender, como es debido a mi familia, puesto quiero que mis hijos tengan de mi, por lo menos lo que se merecen; que es mucho.

Para ello, quiero dar publica mente las gracias tanto al colectivo de SA FONT como a todos los componentes de la Directiva de la Asociación de la Tercera Edad, por todas las atenciones que han tenido conmigo y agradezco el buen hacer que he disfrutado en las distintas colaboraciones que hemos realizado conjuntamente.

Pido disculpas también, por si en un momento dado, no he sabido estar a la altura de las circunstancias. Y quiero decir que personalmente, lo que me ha impulsado a trabajar y a ayudar en todos los actos y reuniones; ha sido nada más y nada menos, la intención sana y constructiva de HACER PUEBLO y de ayudar con mi trabajo y a veces con mis ideas,a que todo fuera en marcha.. de que todo y todos estuvieramos unidos y supieramos participar de las emociones, a través de una actividades.

Estoy dispuesta a atender, colaborar y seguir ayudando a quien me lo pida; bien desde mi trabajo en al Ayuntamiento o bien desde mi casa; que es la vuestra. Estoy dispuesta a atender cualquier petición o ayuda; lo que pasa es que no puedo, debido a mi trabajo que se me va duplicando, responsabilizarme de ciertos cargos, que por asumirlos, me obligan mucho, puesto que procuro, siempre que los acepto, atenderlos al máximo.

Especialmente a los de la Tercera Edad, deciros, de que estoy dispuesta a todo aquello en lo que pueda atenderos, encontrareis en mi, aquella amiga que siempre he pretendido ser de todos vosotros. Quiero deciros que os quiero mucho y que me ENCANTA poder deciros que os quiero MUCHO.

Deseo suerte y sentido común para elecciones que tendrán lugar el día seis de Febrero...(quizás leereis esto después)...yo no quiero procurarme a favor de ninguno de los candidatos...YO QUIERO PRONUNCIARME SIEMPRE A FAVOR DE LA TERCERA EDAD... que gane el que más votos tenga... y este, será bien recibido en mi corazón...además, quiero aclarar de que yo no tengo nada contra nadie, absolutamente contra nadie Y decir también de que yo, por desgracia, solo entiendo, solo comprendo el lenguaje directo... solo entiendo y acépto lo que se me dice directamente,...todo lo demás no lo entiendo, no me duele, no le doy importancia... es decir; si alguien quiere saber o decirme algo, que lo haga directamente, porque sino es asi... lo siento no lo entiendo...

Doy otra vez las gracias por todas las atenciones que habeis tenido conmigo y...a mandar!... para lo que sea preciso!
Quiero acabar con UN SINCERO ABRAZO Y TODA MI AMISTAD.

Restaurante - Bar

PORT-VELL

Cruce Costa de los Pinos
Son Servera (MALLORCA)

RESERVAS AL
Tel. 567902

Es para mi motivo de satisfacción ver que todo un colectivo se comporta bien y educadamente. Y es de destacar el civismo, preparación y participación en la última Trobada de Dimonis, quinta edición y que tuvo como escenario las calles de nuestra villa de Son Servera.

Cualquier acontecimiento implica toda clase de comentario, me limitare a los hechos puesto que quien más quien menos ya sacó sus propias conclusiones y que cada persona tendrá su recuerdo y aunque pueda ser diferente a los aquí expuestos creo que va a ser recordada por la gente de aquí.

En primer lugar quiero felicitar, tanto a los participantes locales como a los que se desplazaron desde otros pueblos de la isla y a la organización. También a los que la hicieron posible, Ayuntamiento de Son Servera, Consell Insular de Mallorca, Comunidad Autonoma de las Baleares y la participacion de "la Caixa".

La comisión organizadora se puede sentir satisfecha de la gran colaboración popular, de lo bien que ha respondido a la llamada de ayuda que se le hizo para este acto reconociendo que se motivo lo suficiente a nuestra gente para ello. Igualmente creo oportuno recordar a los lectores los desvelos de la Comisión en preparar minuciosamente todos los detalles, sin dejar nada a la improvisación. Si no es asi, ellos ya se encargaran de rectificarme.

La puntualidad en el comienzo y en la finalización de los actos es digno de todo elogio, teniendo en cuenta que la participación entre dimonis, bandas de música y demás componentes; venidos de los más dispares rincones de la isla, superaron las mil personas. También quiero destacar la eficaz labor de las fuerzas de orden público que en todo momento dominaron y tuvieron el control de la situación y ordenación del tráfico. A todo esto ayudó que la totalidad de visitantes que tuvimos este

dia se portaran con mucha educación y orden. Mis respetos a todos ellos.

El contenido de esta trobada fué muy variada, observé algunas caretas de gran calidad artística, como las de Artá, una de San Lorenzo, una de Manacor, dos de Sa Pobla y como no, la del Dimoni Gros de Son Servera, otras, grandes, pequeñas, de reciente creación y de variado valor artístico.

Como mucha gente de aquí, no pude acceder a la plaza de San Juan, por el gentío allí acumulado, pero estuve en la partida y en otro punto del recorrido, pudiendo así estar más cerca de las primeras autoridades de la Isla otras personas venidos de otros lugares y seguir de cerca el desarrollo del baile de todos los dimonis juntos con todas las bandas de música participantes.

Una vez finalizados todos los actos, incluido la comida, me interesé por la opinión de unos que habían participado en todas las dimoniadas y me contaron de las muchas atenciones recibidas de los organizadores de los cuales estaban muy agradecidos. Me contaron también el trabajo de preparación que lleva el participar en una dimoniada, desde que salen hasta que regresan a sus casas, comenzando el día anterior puesto que el mismo día no da tiempo a preparar nada, las muchas horas que se esta de pie y el larguísimo pasacalles y lo mucho que se agradece al final una comida sentado en una silla. Nos comentaron que por el elevado coste de financiación muchos pueblos no pueden organizarlas, pero que les gustaría en cantidad hacerlo.

Para finalizar, quiero solidarizarm con la postura general de esta dimoniada y agradecer al fotógrafo Jose García Lis por habernos cedido desinteresadamente las fotos que ilustran esté escrito.

Joan Massanet.

Ultimamente hemos podido ver como de forma esporádica aparecían en la prensa palmesana escritos de un tal Roselló, en los que se denunciaban irregularidades cometidas por el grupo de Gobierno de nuestro Ayuntamiento y, es bueno que esto ocurra, porque lamentablemente estamos acostumbrados a que las acciones del Ayuntamiento pasen desapercibidas, sin ningún tipo de repercusión en la prensa. Lo que no es tan positivo es la forma como se ha hecho. Estoy totalmente de acuerdo en que la actuación del Ayuntamiento en los temas concernientes a control de graveras, cumpliento del programa ecologista, vigiláncia urbanística, pasividad ante las infracciones, etc, deja mucho que desear y es totalmente recriminable, pero que se denuncie de manera sistemática, en fechas claves, y con una clara intención de desacreditar al equipo consistorial, sin aportar por otra parte soluciones o salidas válidas, esto ya no es tan ético, ni cortés. En política ante todo lo que se tiene que tener muy presente es que ahora estamos en una Democracia, y como tal nos debemos comportar. Las amarguras politicas no son buenas. Las denuncias efectuadas por el CDS de Son Servera, a pesar de estar de acuerdo en parte con ellas, pienso que obedecen más a esa amargura del perdedor, que ve como, quizás por torpeza, su prestigio político, si es que en algún momento lo tuvo, se le esfuma del las manos. A mi no me vale la oposición por sistema. Cierto es que hasta para ser oposición hay que aprender y me da la impresión de que Uds, miembros de la oposición no aprenderán jamás. Tenemos que aprender a denunciar las cosas antes de que sean hechos consumados que ya no tienen arreglo.

Y lo del artículo del día 6 de Enero, ahí ya es para quitarse el sombrero. Después de seis meses de las elecciones, aun colea el tema del Instituto. A mi personalmente me da la impresion de que el Sr. Antonio Vives no tiene nada mejor en que basar su trabajo en pos de desacreditar al Sr. Barrachina y al consistorio que preside, que remover viejas rencillas personales que ahora no vienen a cuenrto. Si rechazó o no el Instituto o si el Sr. Alcalde dijo mentiras poco importa ya a estas alturas. La mierda cuanto más se remueve más huele.

Lo del PSOE también pasa de castaño oscuro, de ser un partido con poco identidad en Son Servera, debido a la actuación-adhesión al CDS, de sus dos representantes en el Ayuntamiento, a pasado a ser un partido sin identidad, identificado, eso si, con las opiniones del mencionado grupo político. Caminen Uds. solitos, no vayan de la mano de otros, busquen soluciones a los problemas soluciones propias y no se apoyen en las soluciones o quejas de los demás. De que les sirve la experiencia de los cuatro últimos años en el Ayuntamiento? El ser concejal, no lo duden, viste mucho, pero también sirve para otros menesteres además de presidir actos o hacer acto de presencia en reuniones, "trobadas", etc.

¡Si molts d'anys vivim, molts de desbarats veurem, no ho dubteu jens ni mica!

Santiago Sevillano.

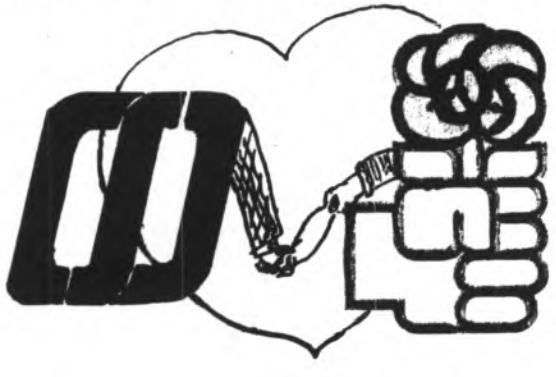

10-01-88

C.B.CAMPANET 68
C.B.SON SERVERA 67

Partido muy disputado entre ambos contendientes y equilibrado en el marcador no habiendo grandes deiferencias a favor de uno u otro conjunto.

La primera parte termina con lijera ventaja de los locales registrando el marcador un 35-28 con lo que las espadas estaban en alto de cara a la segunda mitad en la que los de Son Servera apretando el acelerador consiguen que no se escapen los locales y poco a poco recortar diferencias para llegar a falta de 2 minutos estar a solo un punto de los locales, lo que hace que sean dos minutos intensivos y llegar al final con un empate a 59 puntos y asi dar paso a una prorroga.

Dicha prorroga fue un calco del partido en cuestión de igualdad, consiguiendo al final la victoria los locales por un solo punto, a pesar de la lucha y entrega de los jugadores de Son Servera.

ANOTADORES

Jaime Vert	20	puntos
Guillermo Serra	17	"
Pedro Sureda	11	"
Nicolás Bordal	7	"
Dionisio Ondiviela	7	"
Antonio Gayá	4	"
Miguel A. Calviño	1	"

17-01-88

C.B.Son Servera 73
Pla de na Tesa 40

Sensacional partido jugado por parte de los de Son Servera que a pesar del mal tiempo y el estado de la pista la cual no estaba en buenas condiciones debido a las lluvias caidas, pero no fue obstáculo para que se alzara con un triunfo que se consiguio con buen juego, fuerza y acierto en el tiro con lo cual los visitantes no pudieron hacer nada para impedir la victoria del equipo de casa.

Ya en la primera mitad quedó claro que los de Son Servera querian apuntarse la victoria consiguiendo en este periodo ya una gran diferencia pues al final de dicha primera mitad el tanteo estaba en un 35-15 conlo que habla por si solo.

En la reanudación se sigue igual incluso se aumenta la ventaja la cual en el minuto 16 se alcanzaba la cifra de 41 puntos de diferencia con lo que los locales se relajaron un poco y se llega al final con el tanteo de 73-40 favorable a los de Son Servera y el buen sabor de boca de haber jugado un fenomenal partido.

ANOTADORES

Pedro Sureda	25	puntos
Guillermo Serra	20	"
Jaime Vert	16	"
Nicolás Bordal	6	"
José M. Quinta	4	"
Antonio Gayá	2	"

Autoescola - Gestoria

Antoni Cánovas Juan Amer

- Declaraciones Renta
- S. Social y Autónomos
- Traspasos
- Seguros
- Revisiones (caza, conducir, etc.)
- Contabilidades

C/. Joana Roca, 33 Son Servera

☎ 56 79 90

Com sempre, un any més, les festes de Sant Antoni es celebraren a Son Servera amb molt d'exit, malgrat el temps que, com els dos darrers anys, deslluí un poc la festa.

El dissabte de Sant Antoni, ¡cosa insòlita!, que demotrà al mateix temps que volem tornar a les nostres arrells, hagué entre Son Servera y Cala Millor, una veintena llarga de foguerons, on la festa i l'alegria, eren les notes predominants per tot arreu. Feia molts d'anys que el que subscriu no hi veia tanta de gent darrera, el dimoni gros a l'hora de l'encesa dels foguerons.

L'endemà, al matí, la brusca no deixà fer la ballada als cantons, tan tradicional i que, per a mi, és l'essencia de la festa, emperò, el capvespre la plaça estava ¡¡¡Com estava la Plaça!!!, ¡¡La Plaça estava de gom a gom!!, acaramull!!

He de dir, perquè és de justícia, que la participació de l'APA de Son Servera, l'APA de Cala Millor i el Col.legi de de Sant Francesc, foren més de la meitat dels participans, quant a carrosses, i ho dic perquè, la veritat, és digne d'acabar la feina que fan en pro de al festa i dels al.lots, cosa molts de pics poc reconeguda.

I era ben hora que l'amo Antoni Cuiné, el "Dimoni Gros" de sempre, se li reconegués l'aportació que durant molt d'anys va fer al poble, sense cap tipus d'interés. L'homenatge d'entregarli una figura d'en Pujol era lo mínim que li podien fer, però, al manco, amb aquest gest, l'Ajuntament i la comissió de festes compliren amb una deuta que ja durava massa temps: Així mateix, també es d'aplaudir el que li donassin a mestre Juan Solleric, an en Joan Siulo, i lo mateix al nostre pintor en Miquel Vives, home que sempre està disposat

a col.laborar gratuîtament amb qualsevol causai bona prova d'això la tenim a Sa Font.

Enhorabona a tots els premiats i a la comissió de festes per la seva decisió que, manco tard per qualcú, ha arribat a la fi.

Amb lo que no estic massa d'acord és amb el jurat qualificador de les beneîdes. M'agradria sebre, ¿Què valoren més a l'hora d'adjudicar els premis: La imaginació, la bulla, les referències a les labors camperoles, els signes Sant Antoniencs o l'esforços de la gent per participar-hi? De veritat que no entenc com a les monges, després d'haver treballat conjuntament amb els pares per dur a tots els nins, sense discriminació, a dins les quatre carroses a les beneîdes, no se'ls va donar cap premi. No és parte apassionada, perquè jo ni tant sols he pogut ajudar, es sencillament una questió que tothom es demana. Estic per dir que, si no hi hagues premis, hi hauria més carrosses i tot,¿per què no ho provau l'any que ve?

Santiago Sevillano

EL ROPIT

Es un dels aucells més vistosos i comuns a l'hivern a les illes. Es inconfusible:rabassudet;verd terrenc amb el pit vermell, que utilitza com a semafor territorial

Aquest aucelló és precisament milt gelós de la seva zona, i pel novembre hi ha bregues territorials, a fi de mantenir els límits ben definits. I aquesta necessitat vital li costa ben cara, ja que el pagès Mallorquí, durant molts d'anys de misèria, ha necessitat aquests pocs grams de proteïnes per donar substància a l'olla. El captura com pot -lo que es feia per necessitat es fa avui per vici- :les mateixes trampes que els tords, i sobretot pel novembre, la gàvia del visc; el primer ropit el capturen amb mitja tomàtiga. La taca vermella l'atrau com un competidor i, en atacar-lo, resulta enviscat per l'aferradissa pasta que el caçador ha col.locat damunt la gàbia. Un pic es té un ropit tot és més senzill: els altres l'ataquen tot d'una que la gàbia és colocada dins el seu territori. Els incauts i gelosos aucells passen d'un en un entre els dits grossos del pagès que els esfondra el carni i al sac. Aun d'aquets agradables dies de novembre en què el sol es lluminós i no calent s'arriben a capturar de l'ordre de mig centenar d'aucellons no cal ni dir que aquest animal, com tots els més menuts que vint cms. està protegit per la llei. Malauradament, molts la desafien pel plaer de sentir cruixir els ossets entre els queixals. Diuen que és una mossegada de bisbe.

Els molts ropits que acaben a les olles mallorquines són migrants extraordinaris que arriben a las Balears des d'Europa central, oriental i nòrdica, com sabem pels anellets afectuats enaquests països. S'han capturat/a l'illa molts de ropits anellats, alguns de Rússia i tot.

Es freqüent, i un poc angunios també, veure'ls seguir els vaixells; hi volen derrera durant hores, moltes vegades sense gosar porsar-se un instant a reposar. Així arriben des dels països on se'ls respecta i protegeix. Esperem que prest canviï l'actitud tradicional nostra cap a quests animals.

"OPORTUNIDADES EN FEBRERO"

Las "Nuevas Escuelas Viejas"y el Centro de Adultos que allí se asienta y pretende consolidarse como oferta permanente de animación socio-cultural, educación de adultos y formación profesional siguen, poco a poco, su camino.

En los meses de Enero y Febrero y hasta Semana Santa, tendrán lugar allí un cursillo de SEXUALIDAD y otro de BAILE MALLORQUIN, un taller de DECORACION INTERIOR, COJINES Y TAPICES y un curso de COCINA.

Todos ellos están patrocinados por el Ayuntamiento y el Ministerio de Educación y Ciencia y son GRATUITOS.

Puede asistir cualquier persona mayor de 16 años; las plazas son limitadas y la inscripción se realiza en el Centro de Adultos de las Esculeas Viejas.

Toda información al respecto que sea necesaria se la podrán ofrecer en las Escuelas Viejas o llamando al teléfono 567951 (mañana y tarde).

Animo, algunos ya han empezado y otros están a punto de hacerlo.

El equipo de Educación y Formación de Adultos de Son Servera.

Aquets dies, entre xampanys, torrons i perfums hi ha novetats absolutes o parcials, per exemple com si qualsevol objecte, persona o cosa animada o inanimada intentés una altra forma d'esser ella mateixa; trobam encenedors en forma de bomba amb carga i espoleta, de moto, d'extintor, de cotxo de bombers, no hi hagut mai tants objectes. Si feim una volta per ciutat veim com estatuetes de pocellana que intenten ser pastores i un tipus de cartells amb estúpides frases com:
1)El jefe siempre tiene la razón
2)Si no la tiene se aplica el artículo número 1
pero tot això per pures raons d'higiene cultural.

Fa un cert temps pareixia que no hi havia civisme, urbanitat pero ara en plena revolució per tot hi ha manuals per mantenir una bona educació fins a situacions topes.

"Com triar el lloc de residència"

"Com comportar-se quan no s'es de llinatge noble"

"Com suicidarse"

"Comportament a l'hora de pagar la factura de un restaurant"

L'exemple següent ens explica l'hora d'apunyalar el nostre millor amic per l'esquena, no ho faríem segons dicta l'etiqueta: "primer li explicaríem que no tenin cap altra sortida per matarlo, tot seguit li aclariríem que encara no estam tranquils perquè no podem fer altra cosa, l'apunyalem no amb indiferència.

M. Andreu

Miguel Vives y Guillem Nadal expondrán su obra en la prestigiosa exposición colectiva Arco 88.

El primero representará a la galería Bennasar de Pollença y el segundo lo hará por la Galería Catalana Deu al Set.

Desde aquí les deseamos un gran éxito.

ACCIÓ SOCIAL

A través de l'àrea d'acció social, el Consell de Mallorca compleix una tasca assistencial bàsica mitjançant el conjunt de centres que són propietat seva,

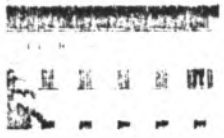

i amb ajudes a totes les entitats amb fins socials a Mallorca. L'Hospital General, l'Hospital Psiquiàtric, la Llar de la Infància, la Llar de la Joventut, la Llar dels Ancians i el Patronat Verge de la Salut, són els Centres que el Consell Insular té al seu carrec.

Pero l'activitat social del Consell de Mallorca no s'acaba aquí. Es concedeixen ajudes a nombroses entitats de l'illa, amb importants subvencions. S'organitzen conferències i campanyes de divulgació sanitària. Se celebren cursos de Prevenció antidroga i antialcohòlica a nivell escolar. Es potencia l'organització de congressos i simposiums mèdics i es publiquen manuals tècnics sobre temes sanitaris.

Aquestes són les tasques de moltes de persones que treballen intensament en el Consell Insular, i obtenen bons resultats per a Mallorca.

BON CONSELL, BONS RESULTATS.

CONSELL INSULAR DE MALLORCA

A.P.A. "Jaume Fornaris"

Los componentes de la Directiva del A.P.A. están contentos y muy enfadados.

Muy contentos poque el programa que confeccionaron de actividades, se está cumpliendo al pie de la letra. Y agradecen la gran colaboración que tuvieron para la V Dimoniada, porque fueron muchos los chiquillos y padres que se hicieron un vestido de dimoni. Y las valientes mujeres del A.P.A. y madres colaboradoras, (una mención de gracias a Maria "Mala" y a la esposa del Alcalde, colaboradoras especiales) fueron a la búsqueda(a veces de película) de tela de saco, que agotaron en toda la isla.

Muy contentos, porque la colaboración para el "fogueró" y las carrozas de las fiestas de San Antonio, fue estupenda. Hay que decir, que nuestra meta era más que nada la participación... que los chiquillos participasen y que los padres directa o indirectamente también... mejor si hay premios...tuvimos tres de carrozas y uno del "fogueró"...se afradece!...y a tal efecto una semana después en una finca llena de naranjos y alegría, se ofreció una torrada a todos los que (valga redumbancia) "pusieron la carne al asador" para ayudar a esta participación de que las fiestas de nuestro pueblo:Son Servera, no decaigan...y que nuestras raices perduren al paso de los años, siempre con la misma meta yla ilusión de HACER PUEBLO... la directiva del A.P.A. huye de protagonismos y va a la búsqueda de realizaciones, quiere trabajar para crear actividades que vayan siempre en beneficio de nuestros hijos. Y para ello no nos cansaremos de repetirlo:SI NO TE HAS HECHO SOCIO DE A.P.A.... HAZTESOCIO Y COLABORA CON TU CUOTA!...información:sastrería Enrique(buen sastre y buena persona).

Y los componentes de la Junta Directiva del A.P.A., está muy enfadada y muy triste, porque de verdad hay un gamberrismo pintado de delincuencia que...vaya por Dios!...que falta de seguridad en el pueblo!...que falta de responsabilidad y decencia!...la verdad, no lo entendemos...porque, Señoras y Señores,NOS ROBARON EL VIDEO Y UN RADIO CASSETE EN LA ESCUELA y al día siguiente de los "foguerons" NOS INCENDIARON UNA MESA GRANDE RECIEN COMPRADA... el vídeolo pagó el Ayuntamiento y la mesa la pagó la directiva con los fondos de tesorería... probablemente los culpables de estos delitos, no leerán esta crónica...pero si la leyeran, en nombre de todos mis compañeros, en nombre de todos los niños y niñas de la escuela, es ingenuo y totalmente ridiculo lo que voy ha decir; pero si lo devolvieran a su lugar o pagaran su importe, por lo menos, por lo menos vivirian tranquilos porque si no lo hacen, la conciencia les remosderá toda la vida...ya que han robado a todos los niños del pueblo, y los niños son el futuro del pueblo!

Por otra parte se ha informado del hecho al Sr. Alcalde,el cual ha prometido tomar serias medidas de vigilancia y no dudamos desde aquí, y por esto lo escribimos,

de que el Delegado de Policía del Ayuntamiento tomará también cartas en el asunto. Un asunto muy fuerte, un asunto muy deprimente, un asunto muy preocupante... porque robar, destruir en una escuela...es ya...un signo alarmante de decadencia total.

A partir d'aquest mes de Gener, Na Bel Servera més coneguda per Na Bel Metge, per qüestions de feina, ensdeixa. Sa Font, o millor dit el col.lectiu S'Abelló, que és qui edita la revista, perd amb la seva marxa un membre dificil de substituir, però, Sa Font espera i desitja que les seves col.laboracions escrites continuîn com fins ara i fins i tot augmentin, si és possible.

Te donam les gràcies, Bel, per la feina que al llarg d'aquets tres anys d'existència de Sa Font, has duit a terme i et tornam reiterar l'oferiment de les pàgines de la revista per tots quants articles vulguis publicar.

GRACIES BEL, MOLTES GRACIES I SORT.

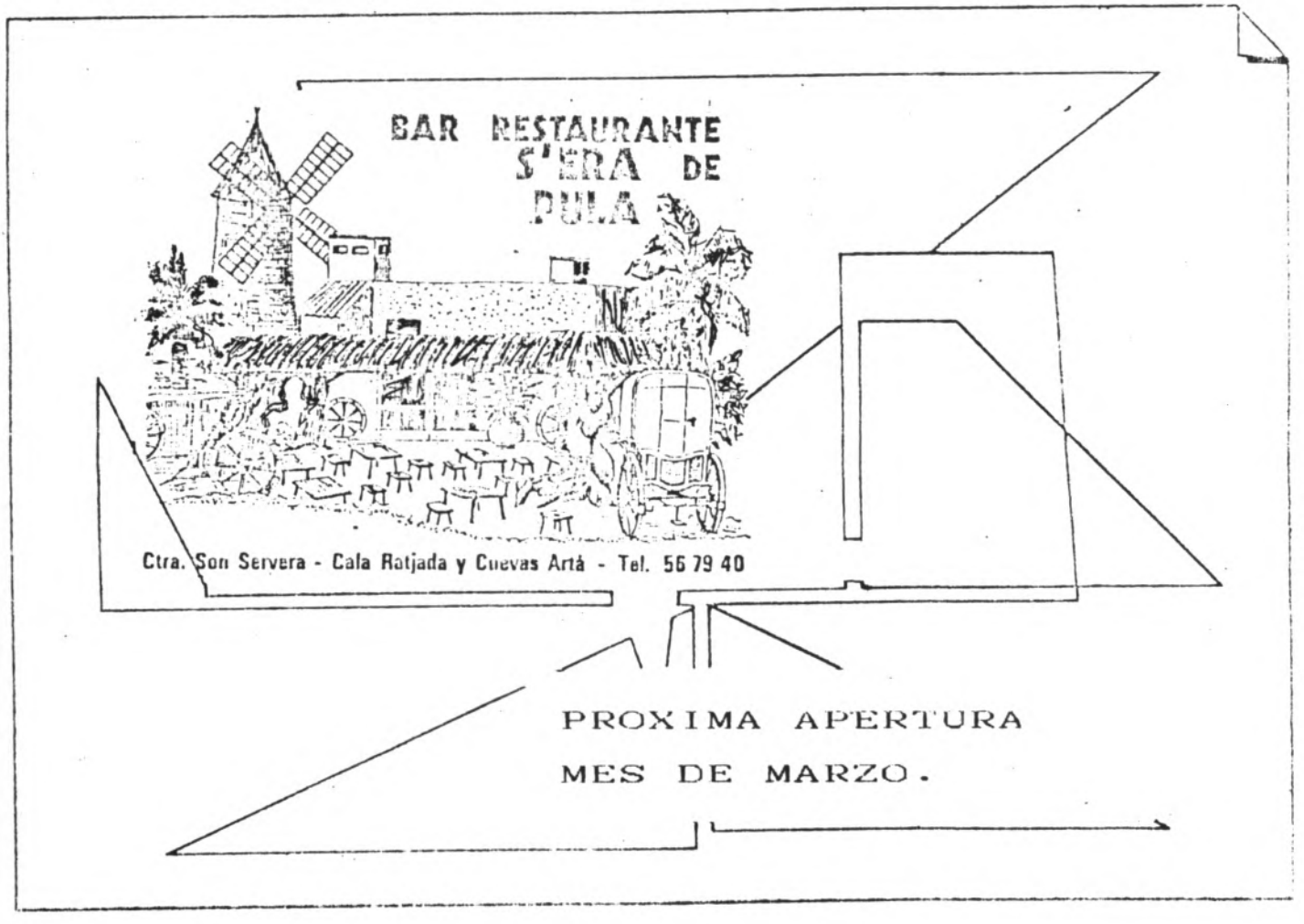

Dia 25 del mes passat, tengué lloc a l'Ajuntament una reunió dels polítics locals, amb el President de la Comunitat Autònoma, el Sr.D.Gabriel Canyellas Fons, el Conseller d'Ordenació Territorial D.Jeroni Sáiz, El Conseller de Sanitat, Sr.Gaspar Oliver i amb el Conseller de Turisme el Sr.Jaume Cladera.

La xerrada vengué a compte per mor d'un parell de temes que s'han d'acometre i sobre els quals, el Govern Autònom té competències i es poden conseguir subvencions.

Damunt les 12'30 del matí, el Batle de Son Servera obrí l'acte i, seguidament començaren les interpelacions. Parlaren dels vials, del Poble, així com de les diferentes carreteres que comuniquen Son Servera amb l'exterior. Així mateix, també es xerra de la via de circumvalació. Via sens dubte conflictiva, ja que la via del tren és un obstacle insalvable fins que FEVE no sigui competència del Govern Balear.

Referent a la carretera de Son Servera a San Llorenç, el Conseller Sáiz posà la data de l'any 1.989 per acometre el seu acondicionament, és a dir, ferla més ampla, eliminar les curves i tornar-la asfaltar.

Sortí a la palestra el tema dels torrents, tema preocupant darrerament, pel nostre consistori, pareix essèr que encara tampoc no hi ha competències però, prometeren enviar una inspecció per part de la Conselleria i fer qualque tipus d'arreglo per evitar possibles inundacions a les finques veïnades dels torrents.

Sobre la demanda de dragat de les aigues del port de Cala Bona, la resposta fou positiva, però per fer una ampliació del nombre de "amarres", primer s'ha de fer un estudi seriós i llavors discutir-lo amb els interessats, Ayuntament, usuaris, i Govern. No obstant quedà clar que així

com està ara mateix, pareix esser que és possible fer un nou Pantalán que donaria cabuda a unes 20 o 30 noves enbarcacions.

En el tema de platges artificials, quedà clar que és Ministeri concretament xefatura de costes, qui té les competències oportunes per dur-la a terme, més o manco el mateix responguèren a la qüestió del paseig marítim que anària de Cala Bona a Cala Millor.

De moment és l'Ajuntament qui ha de donar les primeres passes, juntant tots es afectats i arribant a un acord beneficiós per a tots, a més de desviar la circulació del primer carrer, per altres de darrera.

Es damanà també per l'asumpte de la segona fase de la depuradora a lo que no hi va haver cap pega ni una, deixant en les mans dels consistori, la decisió de començar les gestions per fer-ho.

El tema que no té, de moment sol.lució possible és el d'augmentar potencial elèctric, problema que a l'estiu molts són els usuaris afectats.

Quant a zones verdes, el Conseller Cladera digué que pel mes de Febrer es convocarà els Ajuntaments Turístics per tal que facin les peticions oportunes, això sí, amb avantprojectes, valoracions,etc i es concediran subvencions, ja que la Conselleria té una partida de doblers destinada a tal efecte.

En aquest tema, el Conseller Jeroni Sáiz, va deixar ben clar que és obligació dels urbanitzadors fer entrega a l'Ajuntament de les zones verdes acabades i no com fins ara mateix es fa, que entreguen solars molts de pics plens de brutor.

Al Conseller de Sanitat, Sr. Oliver, li pantejaren varis temas. Un d'ells fou el tema "Centro de la Tercera Edad" quedant ben clar part d'ell que la intenció del Govern era fer aquests tipus de centres per tots els pobles de Mallorca, per tant, que no hi veia cap problema per fer aquest centre. Els Regidor d'Urbanisme, Sr.Miquel Servera, li mostrà al conseller el proyecte que l'Ajuntament té fet, i pareix esser que li va agradar bastant. Un punt que el consistori ha de tenir molt en compte és el que a l'hora de fer els presuposts d'enguany, ha de dedicar al manco un 6% del total presupostat a serveis socials, ja que així tendrà prioridad davant d'altres Ajuntaments que hi dediquin manco, a l'hora de demanar subvencións sanitàries, questió que va venir al cas, per mor de la pregunta relacionada amb el centre de Salut. Sobre això darrer, de moment s'han fet a Mallorca els de Sa Pobla, Sóller i Felanitx.

El President del Govern, Sr. Cañellas, degut a una alèrgia aguda no va estar molt xerrador no obstant, respongué a l'assumpte del poliesportiu. Segons ell, lo millor per conseguir fer-ho ralitat és demanar-lo per fases, ja que els doblers que hi ha destinats per aquests projectes, no basten ni molt manco per fer el nostre, hem de pensar que els 80 i pico de milions que tenen són per subvencionar projectes per tota la Provincia. Lògicament, si arriba a la Conselleria un projecte com el nostre, de molts de milions i al mateix temps entren un parell de menys cost, primer son els més barats,

i els més quantitosos es deixen damunt la taula.

Com a darrer tema, es tractà de l'abocador de fems. El Consistori,(decisió molt acertada), deixà de banda la possibilitat de fer-ho al nostre terme per mor de la permeabilitat dels terrenys i la gran quantitat d'acúifers que es troben per tot arreu.

El Govern, per la seva part, va incidir en la necesitat de trobar un lloc on fer un abocador mancomunat , abocador per al qual hi ha 89 milions aturats a la Conselleria de Sanitat, que es destinaren en el seu dia pel famós Son Ribot-Son Barba.

La solució més inmediata seria dur els fems al de Son Reus, Palma, ja que actualment les duim al terme de San Llorenç, i l'Ajuntament veînat ja ens ha demanat deixar-ho de fer.

Per acabar l'acte, el Sr.Cladera, insistí amb l'obligació de demanar als contructors el permís corresponent de turisme, per les contruccions turístiques, s'entén, abans de donar-li el permís de l'Aajuntament, per evitar possibles problemes a l'hora de obrir o, donar d'alta les esmentades obras. SA FONT

Ayuntamiento de Son Servera

A la atención de SA FONT

Don Santiago Sevillano

Tengo a bien adjuntarle el presupuesto que se confeccionó para la V Dimoniada.Presupuesto que hemos presentado en la Comunidad Autonoma y en el Consell Insular,peticiones de ayuda.Creo,que una vez pagadas todas las facturas,bajará una cierta cantidad considerable.

Para la organización de esta Fiesta,seguimos la pauta establecida en las anteriores Dimoniadas que es la de invitar a comer a todos los componentes de los pueblos de la isla,que participaron en la Fiesta asi como tambien a Autoridades y los Alcaldes de los minucipios representados en la V Dimoniada.

Decidí que el almuerzo fuera en Porto-Cristo,ni para salir del pueblo,ni para nada en particular.Sincera y llanamente porque no me podia arriesgar,si llovia,a perder tanto dinero.En el Restaurante cupieron todos y de una manera holgada.

Con el ruego de que publique esta nota,atentamente le saluda

fdo.Lorenzo Ferragut

Francisco Barrachina Llaneras Alcalde Presidente del Ayuntamiento de Son Servera con D.N.I. nº 41312543 atentamente:

EXPONE:

Que el dia 10 de enero del año 1.988 se celebrará la V Dimoniada en Son Servera cuyo presupuesto realizado por nuestra Delegación de Cultura es el siguiente;

Gastos Imprenta: impresión programas, carteles y pegatinas.....	600.000'- ptas.
Gastos publicidad: prensa, radio, etc.....	300.000'- ptas.
Realización llaveros y jerseis publicitarios..	550.000'- ptas.
Realización estatuillas conmemorativas por el escultor "Pere Pujol".....	2.320.000'- ptas.
Contratación de las Bandas de Música y transportes.....	500.000'- ptas.
Comida ofrecida a participantes y autoridades.	1.600.000'- ptas.
TOTAL.....	5.870.000'- ptas.

y dada la cuantia del mismo tengo a bien,

SOLICITAR:

Nos sea concedida una ayuda economica.

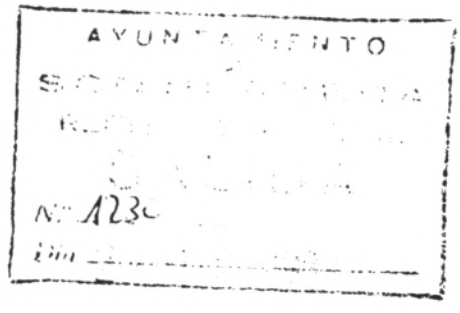

fdo. Francisco Barrachina.

Son Servera, 22 de Diciembre 87

PRESIDENTE DE LA COMUNIDAD AUTONOMA DE LAS ISLAS BALEARES.

JORNADA DEL 19 y 20 DE DICIEMBRE

En esta jornada por motivos algo confusos no disputaron sus partidos correspondientes los equipos de Son Servera Infantil y Alevín y decimos confusos porque sabemos que el contrario del Infantil se encontraba en el campo de Son Servera a la hora de enpezar el partido al igual que el arbitro que lo tenía que dirigir, sin embargo el partido no se jugó.

Los Benjamines en Villa Franca volvieron a golear y les a vuelto a levantar la moral después de haber perdido los dos partidos contra el ATL. Barracar.

Siguen ganando todos los partidos los Alevines esta vez aunque la victoria algo corta contra el Felanitx valió igualmente los dos puntos.

El Badía volvió ha hacer vibrar a la afición en este disputado partido de rivalidad regional contra el ATL. Baleares cosa que ya empezamos a acostumbranos ya que en la mayoría de partidos se nos adelanta el contrario pero, peor para ellos después es cuando nuestros muchachos demuestran su fuerza y su fuerza y su técnica, y si a todo esto le añadimos sus ganas de ganar y de hacerlo bien entonces es cuando no es dificil ganar partidos, después de ver jugar al equipo Balearico con más motivo hay que felicitar a nuestros jugadores, les demostraron lo que hay que poner en el terreno de juego para ganar los partidos.

Ahora todos de vacaciones y FELICES FIESTAS a TODOS.

2ª DIVISION B.
C.D.B.CALA MILLOR-2- ATL.BALEARES-1-

3ª REGIONAL
C.D.SON SERVERA-3- C.D.ARIANY-2-

JUVENILES 1ª REGIONAL
C.D.B.CALA MILLOR-2- J.SALLISTA-0-

JUVENILES 3ª REGIONAL
C.D.PORRERAS-3- C.D.SON SERVERA-1-

INFANTILES 1ª REGIONAL
OLIMPIC de MANACOR-1- C.D.B.CALA MILLOR-0-

ALEVINES 1ª REGIONAL
C.D.FELANITX-0- C.D.B.CALA MILLOR-0-

BENJAMINES
ATL. MOLI NOU-0- C.D.SON SERVERA-10-

JORNADA del 2 y 3 de ENERO

Jornada que vino después de las fiestas de Navidad y que la mayoría de equipos habían tenido vacaciones, sin embargo los jugadores parecian tener incluso más fuerza que antes o al menos más ganas de balón y asi los demostraron en el terreno de juego.

Jornada en la que solo perdieron el equipo grande y el más chico, el Badía de segunda B. según nos comentaron los jugadores

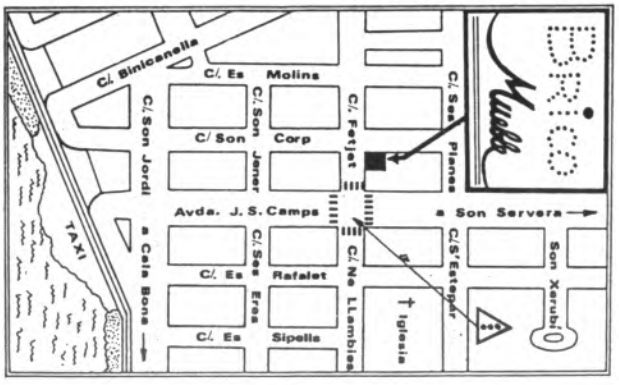

Brico - Mueble
Cala Millor
Calle Fetjet, esquina calle Son Corp
Tel. 58 68 88 - CALA MILLOR (Mallorca)

y algunos directivos que estuvieron allí, y por lo que escuchamos por la radio hizo unos de los mejores partidos de la temporada fuera de casa, sin embargo esto se olvida fácilmente y lo que no se olvida es este resultado adverso de tres uno, en fin la próxima vez será.

Los peques que parecian que esperaban al coco con el temible Campos ya salieron al campo medio derrotados con muchos nervios y pocas ideas vieron como el contrario les era algo superior y les iba a marcar los goles sin mucha dificultat pronte perdieron la esperanza de coger algo positivo del partido y se tenían que limitar a aguantar el temporal y encajar la goleada lo más pequeña posible tal un poco faltos de experiencia por su corta edad ya irán aprendiendo.

Excelentes resultados los conseguidos fuera de casa por el Son Servera de 3ª Regional que consiguió los dos puntos en campo del Escolar de Capdepera, y de los juveniles de Cala Millor que hicieron lo mismo en Palma frente al San Cayetano.

Los que jugaban en casa empató el juvenil de Son Servera con el Dpv.Inca y resolvieron favorablemente los infantiles y alevines de Cala Millor.

2ª DIVISION B
C.D.ARNEDO-3- C.D.B.CALA MILLOR-1-

3ª REGIONAL
C.D.ESCOLAR-2- C.D.SON SERVERA-4-

JUVENILES 1ª REGIONAL
SAN CAYETANO-1- C.D.B.CALA MILLOR-2-

JUVENILES 3ª REGIONAL
C.D.SON SERVERA-1- C.D.INCA-1-

INFANTILES 1ª REGIONAL
C.D.B.CALA MILLOR-2- C.D.ESCOLAR-0-

ALEVINES 1ª REGIONAL
C.D.B.CALA MILLOR-3- C.D.ESCOLAR-0-

BENJAMINES
C.D.SON SERVERA-1- C.D.CAMPOS-6-

Desde aqui me gustaría pedir que si hay algún padre de estos niños que le guste tener a su jugando a futbol ayude un poco en los desplazamientos que un poco repartido entre todos no es tan pesado que los directivos tambien tienen muchas otras cosas que hacer para llevar el club adelante, y lo que está claro es que estos dos equipos y también podemos incluir al de juveniles lo que hace falta es que algunos padres se hagán la ficha de delegados y así seguro que esto no volverá a pasar, los niños necesitan vuestro apoyo.

J.d.P.

Listas de boda, Comuniones, Bautizos y Bisuterias.
OBJECTES DE REGAL
I
PERFUMERIA
L'àmfara
Sabados tarde abierto
CARRER PEDRO A. SERVERA, 10
SON SERVERA - MALLORCA
TEL. 56 74 4

LAS NUEVAS ESCUELAS VIEJAS

Desde el mes de Septiembre la puerta de las Escuelas Viejas de Son Servera es testigo de una actividad nueva. Entra y sale más gente que de costumbre y casi siempre hay alguien por allí "merodeando" a ver si se ae algo. No es que nuevos cursos de "manos" hayan venido a parar por aquí, no, es que un grupo de gente, que cobra su sueldo de los Presupuestos Públicos,- del INEM, MEC, del Ayuntamiento.- está intentando montar una serie de cursos y actividades que puedan ser útiles a los vecinos de Son Servera: se puede aprender a leer y escribir o a mejorar la lectura, escritura y cálculo, un tanto olvidados desde los lejanos años de la escuela; se puedes sacar el Graduado Escolar; se pueden hacer Cursos de Formación Profesional Ocupacional-Ingles, Aleman, Recepcionista, Informática-;se pude hacer Educación Compensatoria, se puede asistir a cursos de cocina, corte y confección, baile Mallorquín y otros; se puede participar en charlas y conferencias sobre distintos temas; se pueden preparar y organizar fiestas y viajes; se pueden dar ideas y ofrecer alternativas, y, casi siempre, se recibe con buena cara y se intenta dar respuesta, si la sabemos o podemos conseguirla, a las preguntas o problemas que se nos plantean.

A mí, como maestro e integrante de este grupo de trabajadores que pretende sacar adelante el proyecto en beneficio de todo el pueblo, se me ocurre que deperdiciar o despreciar tantos "se puede ...", con el esfuerzo económico y humano que está costando y que entre todos pagamos, es, cuando menos, un lujo que dudo podamos permitirnos, y, cuando más, un acto de insolidaridadad con otras comunidades que podrían utilizar estos recursos, si no le sacamos el máximo rendimiento colectivo posible.

Por todo ello, lanzo una invitación a todos a que se acerquen por las Escuelas Viejas a "dar una vuelta", a ver que pasa por allí, a charlar con la gente que allí trabaja y estudia y es posible que también ellos puedan participar en alguna de las actividades que allí se llevan a cabo, o dar ideas para la creación de otras.

Las Escuelas Viejas están abiertas de 9 a 13 y de 17 a 22 horas y el teléfono es el 567951.

Los profesores, maestros, asistente social y pedagogo están a su disposición, con el ánimo de levantar el nivel socio-cultural y profesional de todos entre todos.

Animo!, no está tan lejos.

Gonzalo García

S. Quevedo

SON SERVERA
C/ Calvo Sotelo, 28
Tel. 567166

CALA MILLOR
C/ Es Molins, s/n
Tel. 586793

ELECTRODOMESTICOS
T.V.

JORNADA del 9 y 10 de ENERO

Esta sí que ha sido una jornada inolvidable pero por lo negra y mala que ha sido, nuestros siete equipos co catorce puntos en disputa tan solo han conseguido dos puntos y en casa, uno el Son Servera frente al Buger y el otro los benjamines frente al Montuiri, hubo muchas sorpresas en los demás resultados quizá la más grande nos la dieron nuestros alevines que en lo que llevaban de liga habían ganado todos los partidos dentro y fuera de casa y en esta ocasión no pudieron ni empatar frente al Campos, sabemos que esto le pasa al más pintado, a niños grandes y hasta a los profesionales, por lo tanto no hay ni mucho menos motivo de preocupación por perder este partido ni aunque se pierdan más, quizás los que lo sientan más sean los niños que al haber ido líderes toda la temporada ahora ven como el Poblense se les puede adelantar, pero tranquilos y a seguir jugando bien que a vuestra edad es lo que cuenta.

La otra grande y mala sorpresa nos la dió nuestro primer equipo el Badía de 2ª B al perder este partido con el Constancia por este uno a tres, partido que parcía completamente controlado aunque la primera parte terminara cero a cero tuvimos algunas buenas ocasiones de gol y dominábamos bien en todo el terreno, en esta primera parte el Constancia solo se acercó a puerta una vez con un magnífico disparo que dio en la cepa del poste y el rechace de este fue a las botas de otro jugador del Constancia que solo ante la portería de Julio no tuvo la suficiente serenidad para mandar el balón a las mallas, fue la única vez que llegaron a puerta en esta primera parte.

La segunda empezó más o menos igual, el mister dio entrada a Femenías dando un poco más de mordiente al ataque y pronto llegó el primer gol por obra de este, parecía que el partido estaba resuelto y que nos iba mos a tener problemas al cabo de un rato en una jugada que aparentemente no tenía ninguna clase de problemas entre Sauquillo Pepe Sansó el arbitro decidió espulsarlos a los dos a partir de aquí nuestro equipo empezó a dormirse en los laureles y a los diez o quince minutos el mister del constancia dio entrada al veterano y buen jugador Vaquer en un sitio que no es muy habitual en el ya que jugaba por el centro del campo y arrancando desde atrás empezaron a crearnos peligro y asi en un tiro desde fuera del area que le boto delante al portero Julio conseguia el constancia la igualada a un tanto, el Badía se poso algo nervioso y adelanto aun más sus líneas y esto fue la debacle una bonita jugada por la parte izquierda nos metieron el segundo gol, nuestros jugadores todos al ataque

Manuel MURILLO
FONTANERIA, CALEFACCION Y RIEGOS
BOMBAS SUMERGIDAS
ELECTRODOMESTICOS
VIDEO-CLUB
VAJILLAS PARA HOSTELERIA
Exposición y venta: Tel. 56 73 21
Calle Juana Roca, s/n. SON SERVERA

COMPOSTURAS EN ORO Y PLATA
TALLER PROPIO
joyeria
KATIA
TROFEOS DEPORTIVOS
PRECIOS SIN COMPETENCIA
Ada. C. Colon, S/N. Cala Millor
Teléfono 58 51 15 (Mallorca)

el Constancia que se defendía muy bien y con mucho orden y ya en el minuto noventa llegaba el tercer gol al estar nuestro equipo tan adelantado también lo tenía que estar Julio para controlar los contrataques del contrario, aunque algunos aficionados opinen lo contrario , con un disparo desde muy lejos y por alto conseguian el tercer gol y terminaba el partido. El Constancia se llevó el positivo que teníamos y nos endoso un negativo, que le vamos ha hacer, ahora a esperar a ver lo que pasa con el próximo rival que és el Gimnástico de Tarragona, primer partido de la segunda vuelta.

2ª DIVISION B.
C.D.B.CALA MILLOR-1- C.D.CONSTANCIA-3-

3ª REGIONAL
C.D.SON SERVERA-1- C.D.BUGER-1-

JUVENILES 1ª REGIONAL
C.D.B.CALA MILLOR-1- C.D.MANACOR-3-

JUVENILES 3ª REGIONAL
ATL.LLUBI-3- C.D.SON SERVERA-2-

INFANTILES 1ª REGIONAL
C.D.B.CALA MILLOR-0- C.D.POBLENSE-1-

ALEVINES 1ª REGIONAL
C.D.B.CALA MILLOR-2- ATL.CAMPOS-3-

BENJAMINES
C.D.SON SERVERA-1- C.D.MONTUIRI-1-

J.d.P.

Ana M.ª Cruz Fernández
José Macizo Cañadas
Agente de Seguros
Mare Nostrum
SEGUROS Y REASEGUROS
C/. Na Llambies, 3 - Tel. 586224
07560 - CALA MILLOR

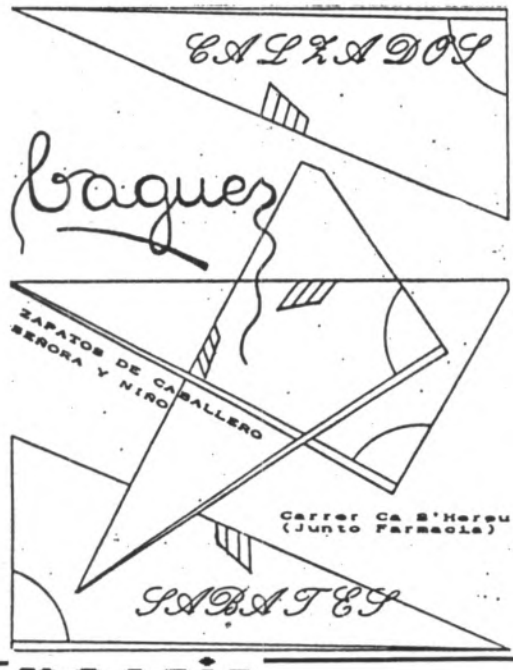

poesia

Nit bona de Pau i amor
de germanor i alegría
a nascut el Salvador
fill de Josep i Maria

Cantau pastorets,
sonau flabiols,
sonau panderetes,
cantau rossinyols. (bis)

Amb les sencilles ofrenes
que li porten els pastors,
vessen les ànimes plenes
d'humiltat i d'amor.

Te duc la daurada bresca
mesella de pura mel,
i la lleteta més fresca
per tu minyonet del cel.
(estribillo)

Una samarreta fina
bon minyonet aqui tens,
teixida de sa padrina
de ses que no piquen gens.

I una alfabieta duc
de dolces figuetes seques,
i demanar-te si puc
besar ses teves manetes.

Cantau pastorets,
sonau flabiols,
sonau panderets,
cantau rossinyols.

J. Mª. Bordoy

4º B

1.-Carles Montserrat Gomis
2.-Miguel Nebot Aragón
3.-Pere Servera Domenge
4.-Alejandra Cordón López
5.-Sara Morata Señor
6.-Bernat Tomás Servera
7.-Francisca Massanet Caldentey
8.-Mª Bel Romero Alzamora
9.-Benjamín Murillo Fiol
10.-Alfonso Rincón Escobedo
11.-Cecilia Gómez Gallego
12.-Mª Pilar Massanet Jiménez
13.-Francisco López Gómez
14.-Francisco Picazo Mendoza
15.-Bartomeu Pons Bosch
16.-Pere J. Pallicier Jordá
17.-Antoni Nebot Sureda
18.-Francisco López Piñero
19.-Eva Mª Rodríguez Salguero
20.-Isabel Romo Martorell
21.-Laura Moreno Velasco
22.-Rosa Andrés Rodríguez
23.-David Petite Guteérrez
24.-Catalina Mas Hurtado
26.-Mª Dolores Rodríguez Mendoza
25.-Antonio J. Piñero Ruiz
27.-Juan A. Pérez Ortega
28.-Jaume Miró Adrover
29.-Manuel Serrano Servera
30.-Matilde Servera Ginard
31.-Isabel Santiago Sánchez
32.-Apol.lonia Vives Garcías
33.-Sebastià Perelló Carbonell
Maestro.-Guillem Salas

4º A

1ª Fila

Salvador Vives Febrer, Natalia Bauzá Siddons, Mª José González Rincón, Ana Mª Ojeda Andreu, Yolanda Calderón Moñino, Mª Antonia Gili Adrover, Rita Isabel Lloret Llinares(profesora)

2ª Fila

Carlos Garrido Marcos, Jaime Reynés Sansó, Tomeu Alcover Genovart, Tomeu Suñer Sureda, Alberto García Gutiérrez, Silvia Gonzalez Haengi, Micaela Gallego Lauwlor, Mari Rosi Ballester Zamorano, Mª Antonia Nebot Morey, Mª Antonia Morey Massanet, Serafín Andreu Nebot, José Ignacio Viñas García.

Abajo

Fco. Alfós Servera, Miguel Angel Martínez Ruiz, Juan Sard Sansó, Ana Mª Gonzalez Martín, Mª Antonia Cladera Bauzá, Juan Antonio Barceló Muñoz, Emilio Martín Risco, Noel Barceló Castellá, Luís Andreu Arenas Zarco.

3ª Fila

Gabriel Díaz Cobo, Miguel Angel Carrión Pérez, Inmaculada Ruiz Sánchez, Yolanda Arévalo Enares, Mª Antonia Pascual Servera, Jesús Ruíz Sanchez, Inmaculada Servera Morey.

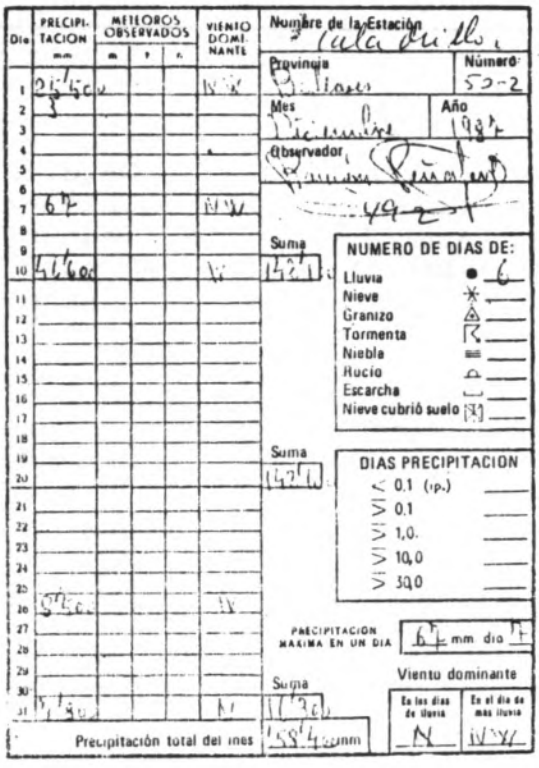

Día	PRECIPITACION mm	METEOROS OBSERVADOS m	t	n	VIENTO DOMINANTE
1	25'50				NW
2	3				
3					
4					
5					
6					
7	67				NW
8					
9					
10	41'60				W
11					
12					
13					
14					
15					
16					
17					
18					
19					
20					
21					
22					
23					
24					
25					
26	5'50				W
27					
28					
29					
30					
31	7'30				N

Precipitación total del mes: 158'40 mm

Nombre de la Estación: Cala Millor

Provincia: Baleares — Número: 50-2

Mes: Diciembre — Año: 1987

Observador: Ramón Peñafort

49-2

Suma: 142'10

NUMERO DE DIAS DE:

Lluvia	6
Nieve	
Granizo	
Tormenta	
Niebla	
Rocío	
Escarcha	
Nieve cubrió suelo	

Suma: 142'10

DIAS PRECIPITACION

< 0.1 (ip.)	
≥ 0.1	
≥ 1,0	
≥ 10,0	
≥ 30,0	

PRECIPITACION MAXIMA EN UN DIA: 67 mm día 7

Viento dominante

Suma: 16'30

En los días de lluvia	En el día de más lluvia
N	NW

SA FONT núm. 34
Gener 1.988
REVISTA D'INFORMACIO GENERAL
Son Servera
Adreça: Calvo Sotelo, 19
Telefón: 567313
Dipòsit Legal: PM 98/1.985
Edita: Col.lectiu S'Albelló
Imprimeix: APOSTOL Y CIVILIZADOR
Director: Santiago Sevillano
Mecanografía: Damià Ripoll i S.Pons
Distribució: Damià Ripoll
Tractament de textes per Ordenador S. Pons
Composició i montatge: S.Sevillano
Contabilidat: Joan Massanet
COLABOREN:
Bel Servera, S.Sevillano, Juan Servera Pbro., Bel Vidal, Sebastià Vives, Joan Massanet, Manuel Zamorano, Foto García Lis, G.O.B. Son Servera, M.Andreu, Equipo E.F.A. de Son Servera, A.P.A. Son Servera, Ajuntament, Joan d'es Port, Gonzalo García, J.Mª. Bordoy, D'E.G.B., Ramón Penyafort, A.P.A.Cala Millor.
Portada: Sebastià Vives.

NOTA

Els articles apareguts en aquesta revista expressen únicament l'opinió dels seus autors.

PLUVIOSIDAD, 1987.

ENERO.	115 L.
FEBRERO.	100 " "
MARZO.	33 " "
ABRIL.	16 " "
MAYO.	31 " "
JUNIO.	— —
JULIO.	6 " "
AGOSTO.	— —
SEPTIEMBRE.	28 " "
OCTUBRE.	61 " "
NOVIEMBRE.	77 " "
DICIEMBRE.	167 " "
TOTAL LITROS:	634 L.

CEF
Comercial
Eléctrica Fullana
INSTALACIONES ELECTRICAS
C/.Juana Roca.Nº22 TEL.567345
SON SERVERA

Yo proclamo!:

¿Qué és la vida? si no un acto de cosas que tenemos que ir buscando, atando y perdiendo.

La vida de colores y la vida de ilusiones, ¡no existe!, decimos verla así para no tener que pensar, el que piensa algo destruye ¿Neuronas? más al mismo tiempo se instruye ¿De qué?.

He aquí lo que en sueños el Padre Abraham me decía:

Para tí Jesús, la vida no tiene un buen fin, puesto que, sin querer, ya haces las cosas que la vida en si te dicta.

Las buscas, las atas y las pierdes.

Si quieres tener un buen final, lánzate a la aventura, que nada te detendrá.

Alfonso Jesús

Optica Cala Millor

ZEISS
West Germany

Silhouette
MODELLBRILLEN

* * * *

Avda. SA COMA, 22 - CALA MILLOR
SAN LORENZO - Mallorca

A.P.A.CALA MILLOR

Ya se ha confeccionado el programa de las actividades extra-escolares para el curso 87/88, que fue presentado al Consejo Escolar y al Ayuntamiento.

Queremos hacer llegar a toda la Directiva de la A.P.A. del colegio "Jaume Fornaris i Talta-vull nuestro agradecimiento por la ayuda prestada en la confección de dicho programa.

Las actividades programadas se van desarrollando con numerosa participación.

En el mes de noviembre se empezaron los entrenos de mini-baket que tienen lugar en la pista del Colegio dos veces por semana.

El día 7 de diciembre tuvieron lugar las matanzas con una numero-sa participación de 160 chiquillos que ayudaron con gran ilusión a las tareas. Al mediodía esta fiesta se vio truncada por la fuerte lluvia que dio lugar a una comida precipitada y regreso de los niños a sus casas.

El día 12 de diciembre tuvimos una reunión con el Sr.D.Antonio Peñafort para preparar la partici-pación en la Dimoniada. Todos los niños que quisieron vestido de "dimoni" el A.P.A. proporciono los vestidos cortados.

El día 10 de enero se participó en la Dimoniada con unos niños muy ilusionados.

Días 16 y 17 de enero:
El día 16 víspera de "Sant Antoni"

Por la tarde sobre las 3 de la tarde se empezó la confección de las carrozas con numerosa colaboración de los padres. Los alumnos de octavo prepararon un maravilloso fogueró y también prepararon la instalación de un pequeño bar en el que se vendía sobrasada, botifarrones de las matanzas y bebidas todo ello para recaudar fondos para su viaje de estudios.

Sobre las 8'30 se encendió el fogueró animado por numerosos chiquillos acompañados de sus padres que correteaban y jugaban

por alli ansiosos en la espera del dimoni y su séquito. Pero muchos de ellos se tuvieron que ir a dormir lloriqueando sin ver complida su ilusión. El dimoni llegó a las 10'35h de la noche, su presencia no fue superior al los cinco minutos.

A todos los asistentes al mirar el reloj y ver las prisas que había se nos planteó la misma cuestión:

¿Qué criterio se sigue para dar un premio a un fogueró de un colegio que van a verlo a las 22'35 h?

¿O tal vez es que la ilusión de los niños del Colegio de Cala Millor no es la misma que los de Son Servera?

A estas cuestiones preferimos se abstengan de dar respuestas orales ya que solo nos convenceran cuando nos lo demuestren.

El día 17 de enero Un día Sant Antoni mojado por la lluvia que cayó durante toda la mañana. Sin confirmar a las dos se nos anuncio que las carrozas saldrian a las 3 de la tarde.

Las carrozas salieron sin poderles dar los últimos retoques pero lo importante es partici-par.